

Situația statistică

a șomajului înregistrat la 31 MAI 2026

La sfârșitul lunii mai 2026, rata șomajului înregistrat la nivel național a fost de 3,21%, cu 0,03 puncte procentuale mai mică decât în luna anterioară și cu 0,03 puncte procentuale mai mare decât în luna mai 2025.

Numărul total de șomeri la finele lunii mai 2026 a fost de 256.794 de persoane, mai mic cu 2.366 persoane față de cel înregistrat la finele lunii anterioare.

Din totalul șomerilor înregistrați, 56.628 au fost șomeri indemnizați și 200.166 neindemnizați. Numărul șomerilor indemnizați a scăzut cu 1.195 de persoane, iar numărul șomerilor neindemnizați a scăzut cu 1.171 de persoane față de luna precedentă.

Ponderea șomerilor neindemnizați în numărul total al șomerilor (77,95%) a crescut față de luna precedentă cu 0,26 pp.

Referitor la șomajul înregistrat pe sexe, în luna aprilie 2026, rata șomajului masculin a scăzut cu 0,02 pp (de la 3,06% în luna aprilie 2026 la 3,04% în luna mai 2026), iar rata șomajului feminin a scăzut cu 0,04 pp (de la 3,45% în luna aprilie 2026 la 3,41% în luna mai 2026).

Numărul șomerilor femei la 31 mai 2026 era de 124.116 de persoane, în timp ce numărul șomerilor bărbați era de 132.678 persoane.

Pe medii de rezidență, numărul șomerilor la finele lunii mai se prezintă astfel: 68.338 de șomeri provin din mediul urban și 188.456 de șomeri provin din mediul rural.

În graficul următor este prezentată evoluția numărului șomerilor înregistrați în perioada 2020 - 2026:

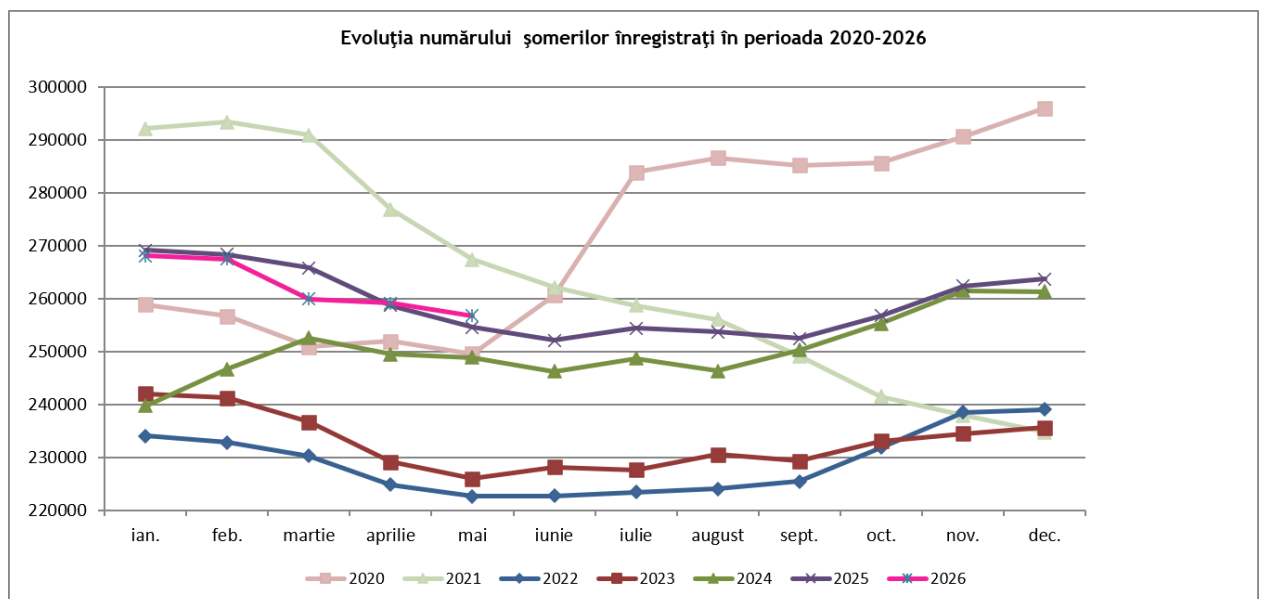

MINISTERUL MUNCII
FAMILIEI, TINERETULUI ȘI SOLIDARITĂȚII SOCIALE

Evoluția ratei șomajului înregistrat și a ratelor șomajului pe sexe, în perioada 2023 - 2026 este prezentată sugestiv în graficul de mai jos:

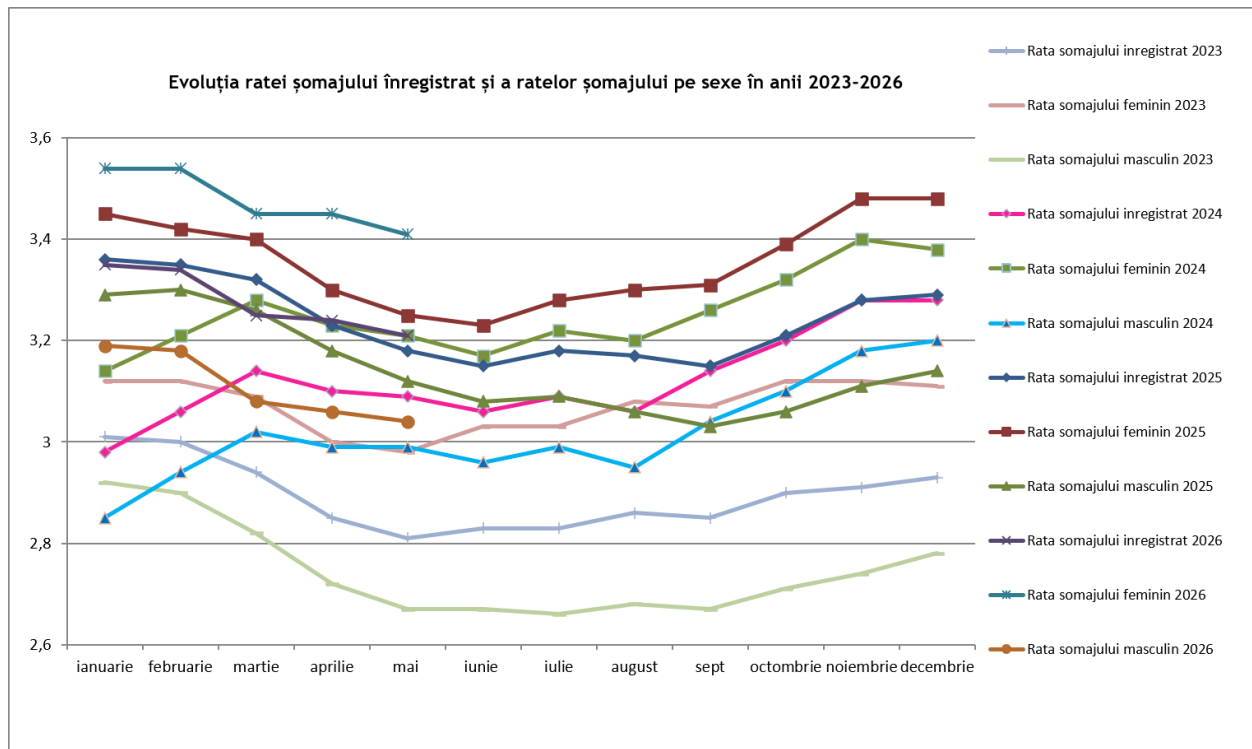

Numărul de șomeri a crescut în 14 județe, cele mai mari creșteri înregistrându-se în județele Gorj, cu 447 de persoane, Vâlcea, cu 183 de persoane, Giurgiu, cu 133 de persoane, Brăila, cu 128 de persoane și Dâmbovița cu 127 de persoane. În municipiul București numărul de șomeri a crescut cu o persoană.

Numărul de șomeri a scăzut în 27 de județe, cele mai mari scăderi înregistrându-se în județele: Constanța, cu 476 de persoane, Suceava, cu 312 de persoane, Vaslui, cu 294 de persoane, Harghita, cu 291 persoane și Dolj, cu 263 de persoane.

Rata șomajului a crescut în 13 județe, cele mai mari creșteri înregistrându-se în județele: Gorj, cu 0,37 pp, Giurgiu, cu 0,19 pp, Vâlcea, cu 0,13 pp, Brăila, cu 0,12 pp, Dâmbovița, cu 0,08 pp și Ilfov cu 0,06 pp.

Rata șomajului a scăzut în 25 de județe, cele mai mari scăderi înregistrându-se în județele: Vaslui, cu 0,27 pp, Mehedinți cu 0,24 pp, Harghita, cu 0,24 pp, Călărași, cu 0,17 pp și Tulcea, cu 0,16pp. În municipiul București și în județele Arad, Bacău și Cluj, rata șomajului s-a menținut la același nivel ca în luna precedentă.

Județele cu cea mai mare pondere a șomerilor neindemnizați în numărul total al șomerilor sunt: Dolj (91,56%), Vaslui (89,97%), Teleorman (89,03%), Galați (87,87%), Călărași (87,22%), Olt (87,17%) și Brăila (86,47%).

MINISTERUL MUNCII
FAMILIEI, TINERETULUI ȘI SOLIDARITĂȚII SOCIALE

În municipiul București ponderea șomerilor neindemnizați în numărul total al șomerilor înregistrați este de 66,73%.

În graficul următor este prezentată evoluția ponderii șomerilor neindemnizați în totalul șomerilor înregistrați, în perioada 2020 - 2026:

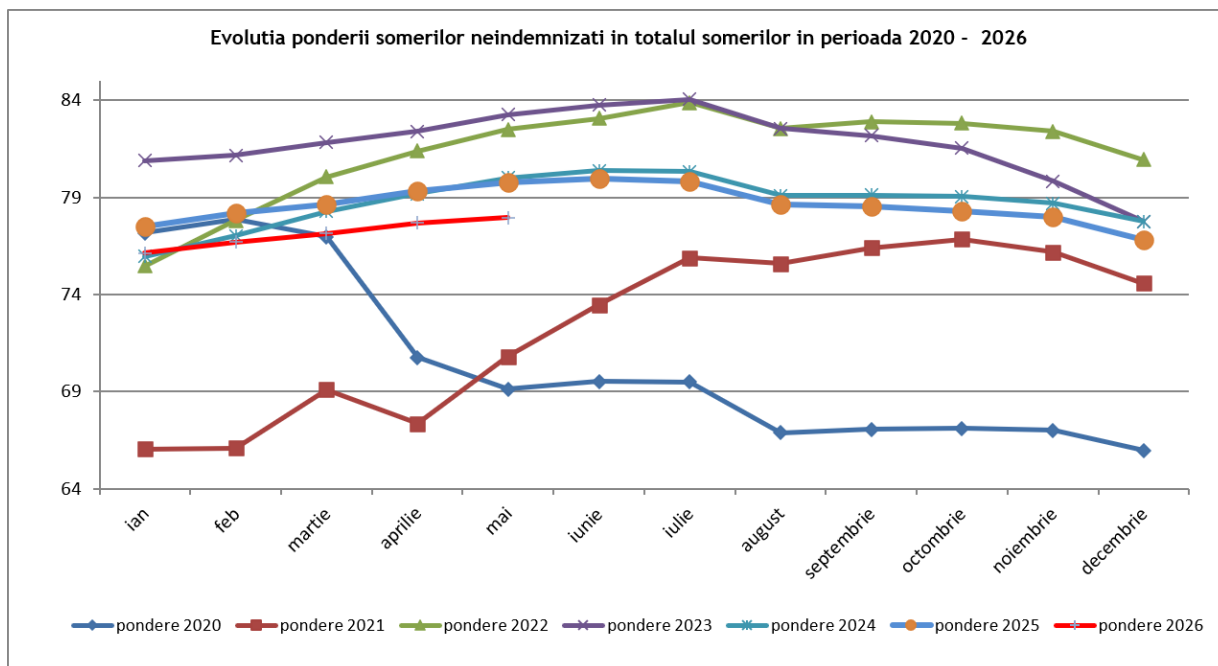

Cele mai ridicate niveluri ale ratei șomajului au fost atinse în județele: Vaslui (8,87%), Teleorman (8,72%), Mehedinți (8,54%), Dolj (8,43%), Sălaj (6,37%), Suceava (6,30%), Covasna (6,11%), Galați (6,11%), Călărași (5,99%), Olt (5,92%), Neamț (5,67%) și Ialomița (5,61%).

Nivelul minim al ratei șomajului în luna mai, de 0,43%, se înregistrează în municipiul București. Ecartul dintre nivelul de maxim și cel de minim al șomajului este de 8,44 pp.

Structura șomajului pe grupe de vârstă la finele lunii mai 2026 se prezintă sugestiv astfel:

Grupa de vârstă	Stoc la finele lunii de raportare
Total, din care:	256.794
< 25 ani	21.669
Între 25 și 29 ani	14.964
Între 30 și 39 ani	44.440
Între 40 și 49 ani	62.203
Între 50 și 55 ani	47.735
Peste 55 ani	65.783

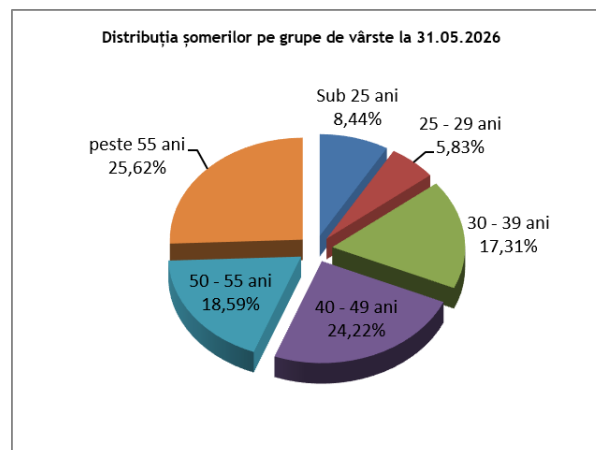

MINISTERUL MUNCII
FAMILIEI, TINERETULUI ȘI SOLIDARITĂȚII SOCIALE

Referitor la structura șomajului după nivelul de educație, șomerii fără studii și cei cu nivel de educație primar au o pondere însemnată în totalul șomerilor înregistrați în evidențele ANOFM (29,48%).

Șomerii cu nivel de educație gimnazial reprezintă 34,08% din totalul șomerilor înregistrați, iar cei cu studii universitare 4,68 %.

Nivel de educatie	Stoc la finele lunii de raportare
Total, din care:	256.794
Fara studii	22.633
Învățământ primar	53.081
Învățământ gimnazial	87.511
Învățământ profesional/arte și meserii	36.422
Învățământ liceal	42.405
Învățământ posticeal	2.731
Învățământ universitar	12.011

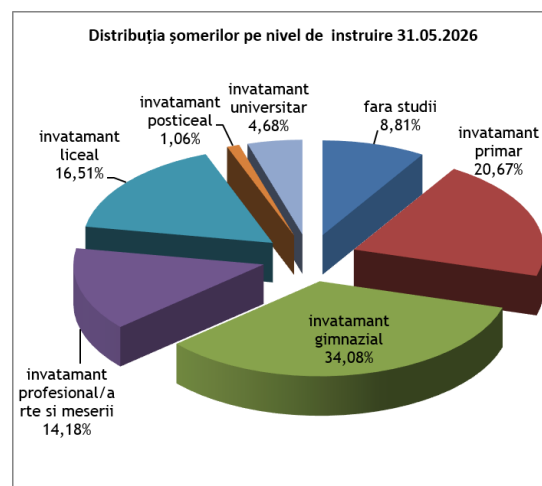

În ceea ce privește șomajul de lungă durată, la finele lunii mai 2026, erau înregistrați în evidențele ANOFM 14.673 de tineri cu vârsta sub 30 de ani aflați în șomaj de peste 6 luni (ceea ce reprezintă 40,05% din totalul șomerilor cu vârsta sub 30 de ani) și 86.230 de adulți (peste 30 de ani) aflați în șomaj de peste 12 luni, ponderea șomerilor de lungă durată adulți în numărul total de șomeri adulți fiind de 39,17%¹.

Repartizarea șomerilor înregistrați pe durata în șomaj la finele lunii aprilie 2026 se prezintă în graficul următor:

¹ Mentionăm ca datele aferente lunii aprilie a.c. au fost calculate conform definiției șomerului de lungă durată, astfel cum a fost revizuită prin OUG 11/2026 pentru modificarea și completarea Legii nr. 76/2002 privind sistemul asigurărilor pentru șomaj și stimularea ocupării forței de muncă.

Astfel, prin șomer de lungă durată se înțelege "persoana care este șomer pe o perioadă mai mare de 12 luni, în cazul persoanelor cu vârsta de peste 30 de ani, și pe o perioadă mai mare de 6 luni, în cazul persoanelor cu vârsta cuprinsă între 16 și 30 de ani".

AGENȚIA NAȚIONALĂ PENTRU OCUPAREA FORȚEI DE MUNCĂ

Operator de date cu caracter personal nr. 497

Str. Avalanșei, nr. 20-22, Sector 4, București

Tel.: +4 021 303 98 31; Fax: +4 021 303 98 38

e-mail: anofm@anofm.gov.ro; mass.media@anofm.gov.ro

www.anofm.ro; www.facebook.com/fiiinforma; www.twitter.com/FIIFORMAT

MINISTERUL MUNCII
FAMILIEI, TINERETULUI ȘI SOLIDARITĂȚII SOCIALE

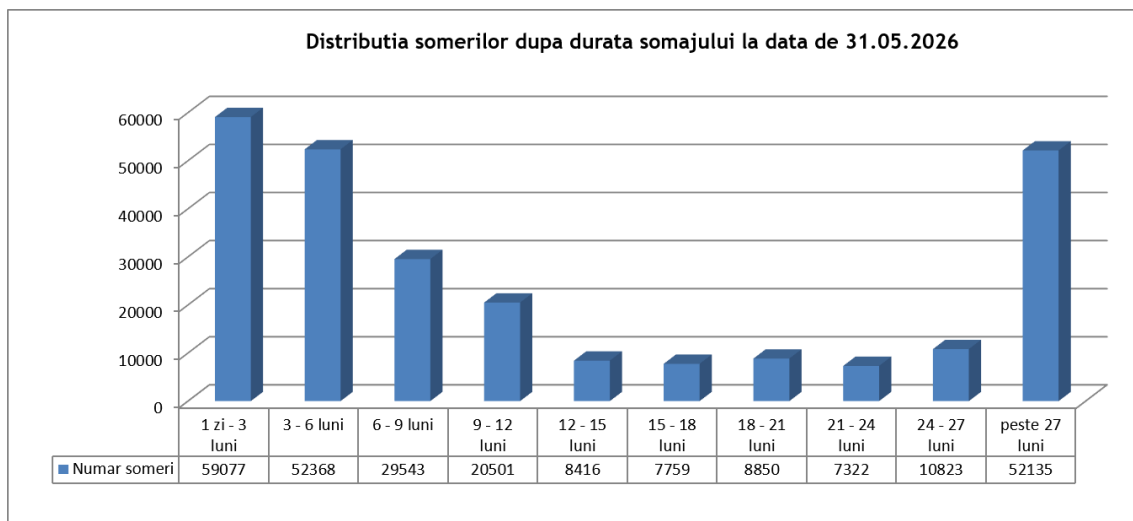

Repartizarea șomerilor înregistrați pe nivel de ocupabilitate stabilit prin profilare este următoarea:

Nivel de ocupabilitate	Stoc la finele lunii de raportare
Total, din care:	256.794
usor ocupabil	11.092
mediu ocupabil	103.050
greu ocupabil	103.479
foarte greu ocupabil	39.173

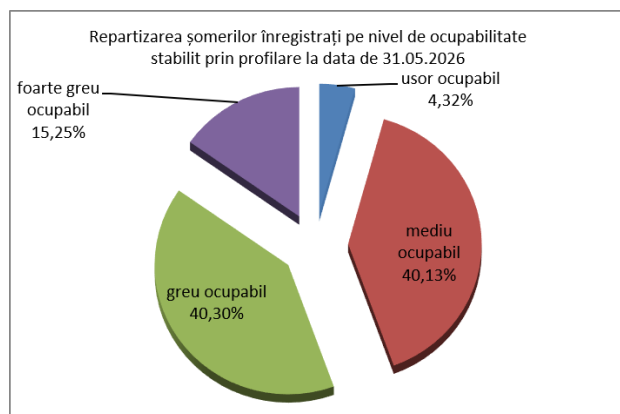

Repartizarea șomerilor înregistrați după durata șomajului și încadrarea în nivelul de ocupabilitate stabilit prin profilare este prezentată mai jos:

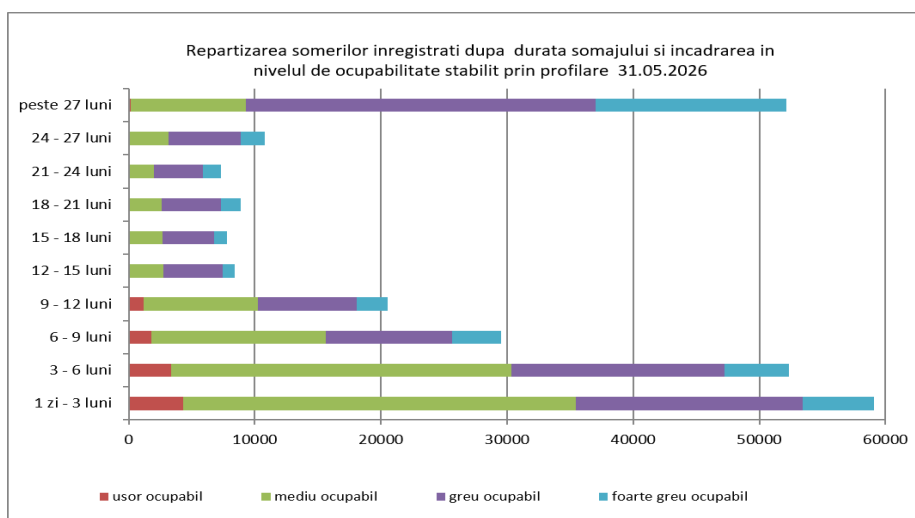

MINISTERUL MUNCII
FAMILIEI, TINERETULUI ȘI SOLIDARITĂȚII SOCIALE

În ceea ce privește repartizarea șomerilor înregistrați după nivelul de educație și încadrarea în nivelul de ocupabilitate stabilit prin profilare la finele lunii aprilie, erau înregistrați în evidențele ANOFM 53.081 de șomeri cu nivel de educație primar, din care 27,81% sunt șomeri foarte greu ocupabili. Din cei 22.633 de șomeri fără studii, 35,02% sunt șomeri foarte greu ocupabili.

În cursul lunii mai 2026, numărul total de șomeri intrați în evidențe a fost de 34.094 de persoane, repartizat astfel:

- 23.152 de persoane - prin înscrieri noi, din care:
 - 7.562 de persoane înregistrate ca șomeri indemnizați proveniți din activitate/cu stagiul de cotizare;
 - 361 de persoane înregistrate ca șomeri asimilați cu indemnizație egală cu 50% din indicatorul social de referință prevăzut de lege (absolvenți de învățământ);
 - 18.837 de persoane înregistrate ca șomeri neindemnizați;
- 15.229 de persoane - prin reînnoiri de cereri de loc de muncă și reactivări de drepturi bănești, din care:
 - 668 reactivări de drepturi;
 - 10.274 reactualizări de cereri de loc de muncă ale șomerilor neindemnizați.

Analizând intrările totale de șomeri din luna de raportare comparativ cu cele înregistrate în luna anterioară, se observă că numărul acestora a scăzut în luna mai 2026 cu 10.073 de persoane, de la 44.167 persoane în luna aprilie 2026 la 34.094 de persoane în luna mai 2026.

În cursul lunii mai 2026 au ieșit din evidențele agențiilor județene pentru ocuparea forței de muncă, respectiv a municipiului București, un număr total de 36.460 de șomeri, astfel:

- 12.545 de persoane prin încadrare în muncă;
- 5.742 de persoane din categoria șomerilor indemnizați ca urmare a suspendărilor, încetărilor de drepturi bănești - diferite situații (pensionări, plecări în străinătate, decese etc.);
- 18.173 de persoane din categoria șomerilor neindemnizați, care nu solicită menținerea cererii de loc de muncă.

În luna mai 2026 s-a înregistrat o scădere netă a ieșirilor din evidență, față de luna anterioară, de 8.516 de persoane. Numărul șomerilor ieșiți din evidență prin încadrare în muncă a fost mai mic în luna mai 2026 față de luna aprilie 2026 cu 690 de persoane, iar numărul ieșirilor pe motiv că nu se solicită menținerea în evidență a fost mai mic cu 7.320 de persoane.

* *

*

Pentru interpretarea corectă a indicatorilor, facem următoarele precizări metodologice:

Șomer înregistrat conform prevederilor Legii nr. 76/2002 privind asigurările pentru șomaj și stimularea ocupării forței de muncă cu modificările și completările ulterioare este persoana care îndeplinește cumulativ următoarele condiții:

- este în căutarea unui loc de muncă de la vârsta de minimum 16 ani și până la îndeplinirea condițiilor de pensionare;
- starea de sănătate și capacitățile fizice și psihice o fac aptă pentru prestarea unei munci;

MINISTERUL MUNCII
FAMILIEI, TINERETULUI ȘI SOLIDARITĂȚII SOCIALE

- nu are loc de muncă, nu realizează venituri sau realizează, din activități autorizate potrivit legii, venituri mai mici decât valoarea indicatorului social de referință al asigurărilor pentru șomaj și stimulării ocupării forței de muncă, în vigoare;
- este disponibilă să înceapă lucrul în perioada imediat următoare, dacă s-ar găsi un loc de muncă
- se înregistrează la agenția pentru ocuparea forței de muncă în a cărei rază teritorială își are domiciliul sau, după caz, reședința ori la alt furnizor de servicii de ocupare, care funcționează în condițiile prevăzute de lege, în vederea obținerii unui loc de muncă.

Șomer de lungă durată - persoana care este șomer pe o perioadă mai mare de 12 luni, în cazul persoanelor cu vârsta de peste 30 de ani, și pe o perioadă de 6 luni, în cazul persoanelor cu vârsta cuprinsă între 16 ani și până la împlinirea vârstei de 30 de ani (de la data intrării în vigoare a OUG 11/2026).

Numărul șomerilor înregistrați (S ANOFM) reprezintă atât șomerii indemnizați (șomeri beneficiari de indemnizație cu experiență în muncă/cu stagiul de cotizare și șomeri beneficiari de indemnizație de șomaj fără experiență în muncă/absolvenți de învățământ), cât și șomerii neindemnizați (care nu beneficiază de indemnizație de șomaj) și se calculează pe baza datelor din documentele primare și evidențelor din baza de date a agențiilor teritoriale pentru ocuparea forței de muncă.

Rata șomajului înregistrat (R ANOFM) se determină ca raport între numărul șomerilor înregistrați la agențiile pentru ocuparea forței de muncă județene și a municipiului București (indemnizați și neindemnizați) la finele lunii de referință și populația activă civilă.

Populația activă civilă (Pac) reprezintă oferta potențială de forță de muncă și gradul de ocupare a populației cuprinzând populația ocupată civilă și șomerii înregistrați. Indicatorul se determină anual de către Institutul Național de Statistică prin balanța forței de muncă la nivel de țară, regiune de dezvoltare și județ.

Rata șomajului se calculează astfel:

$$R(\text{ANOFM}) = \frac{S(\text{ANOFM})}{\text{Pac}} \times 100$$

Direcția Analiza Pieței Muncii, Programe de Ocupare și de Formare Profesională a Forței de Muncă

Începând cu data de 25 mai 2018, Regulamentul (UE) 2016/679 al Parlamentului European și al Consiliului din 27 aprilie 2016 privind protecția persoanelor fizice în ceea ce privește prelucrarea datelor cu caracter personal și privind libera circulație a acestor date și de abrogare a Directivei 95/46/CE (Regulamentul General privind Protecția Datelor - RGPD) este aplicat de toate statele Uniunii Europene.

ANOFM a stabilit măsuri tehnice și procedurale, pentru a proteja și pentru a asigura confidențialitatea, integritatea și accesibilitatea datelor dumneavoastră cu caracter personal. Vom preveni utilizarea sau accesul neautorizat și încălcarea securității datelor cu caracter personal, în conformitate cu legislația în vigoare, iar în raportul de colaborare cu instituția noastră, dumneavoastră aveți obligația de a respecta prevederile Regulamentului (UE) 2016.