

Situația statistică

a șomajului înregistrat la 31 IANUARIE 2026

La sfârșitul lunii ianuarie 2026, rata șomajului înregistrat la nivel național a fost de 3,35%, cu 0,06 puncte procentuale mai mare decât în luna anterioară și cu 0,01 puncte procentuale mai mică decât în luna ianuarie 2025.

Numărul total de șomeri la finele lunii ianuarie 2026 a fost de 268.111 de persoane, mai mare cu 4.397 de persoane față de cel înregistrat la finele lunii anterioare.

Din totalul șomerilor înregistrați, 63.975 au fost șomeri indemnizați și 204.136 neindemnizați. Numărul șomerilor indemnizați a crescut cu 2.820 de persoane, iar numărul șomerilor neindemnizați a crescut cu 1.577 de persoane față de luna precedentă.

Ponderea șomerilor neindemnizați în numărul total al șomerilor (76,14%) a scăzut față de luna precedentă cu 0,67 pp.

Referitor la șomajul înregistrat pe sexe, în luna ianuarie 2026, rata șomajului masculin a crescut cu 0,05 pp (de la 3,14% în luna decembrie 2025 la 3,19% în luna ianuarie 2026), iar rata șomajului feminin crescut cu 0,06 pp (de la 3,48% în luna decembrie 2025 la 3,54% în luna ianuarie 2026).

Numărul șomerilor femei la 31 ianuarie 2026 era de 128.568 de persoane, în timp ce numărul șomerilor bărbați era de 139.543 de persoane.

Pe medii de rezidență, numărul șomerilor la finele lunii ianuarie se prezintă astfel: 71.213 de șomeri provin din mediul urban și 195.898 de șomeri provin din mediul rural.

În graficul următor este prezentată evoluția numărului șomerilor înregistrați în perioada 2020 - 2026:

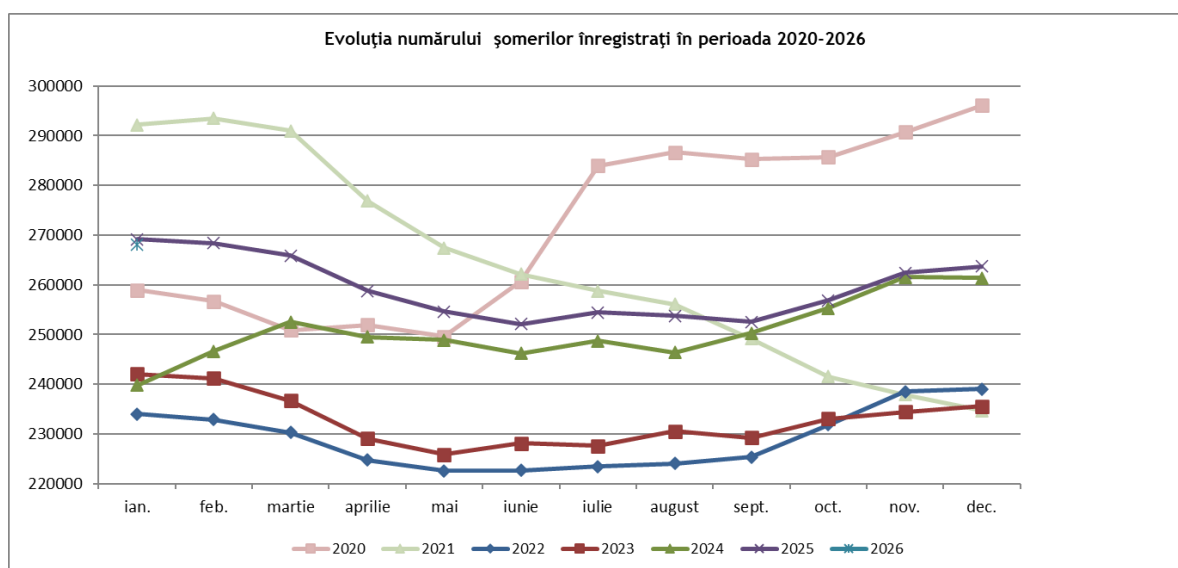

MINISTERUL MUNCII
FAMILIEI, TINERETULUI ȘI SOLIDARITĂȚII SOCIALE

Evoluția ratei șomajului înregistrat și a ratelor șomajului pe sexe, în perioada 2023 - 2026 este prezentată sugestiv în graficul de mai jos:

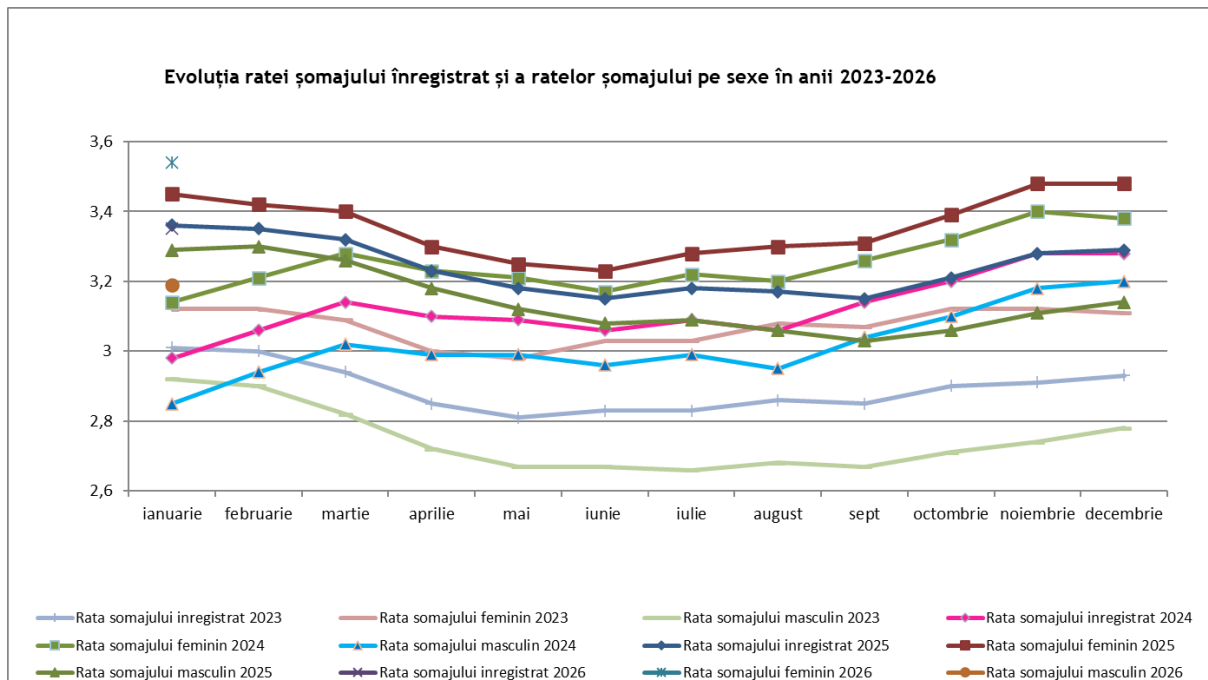

Numărul de șomeri a crescut în 31 de județe, cele mai mare creșteri înregistrându-se în județele: Arad, cu 688 de persoane, Argeș, cu 481 de persoane, Călărași, cu 408 de persoane, Dolj, cu 331 de persoane, Suceava, cu 319 de persoane, Harghita, cu 277 de persoane.

Numărul de șomeri a scăzut în 9 județe, cele mai mari scăderi înregistrându-se în județele: Mehedinți, cu 298 de persoane, Covasna, cu 266 de persoane, Brașov, cu 70 de persoane, Galați, cu 55 de persoane, precum și în municipiul București, cu 179 de persoane.

În județul Dâmbovița, numărul șomerilor a rămas la același nivel ca în luna precedentă.

Rata șomajului a crescut în 31 de județe, cele mai mari creșteri înregistrându-se în județele: Călărași, cu 0,53 pp, Arad, cu 0,36 pp, Harghita, cu 0,23 pp, Argeș, cu 0,21 pp, Tulcea și Suceava, cu 0,16 pp.

Rata șomajului a scăzut în 7 județe, cele mai mari scăderi înregistrându-se în județele: Mehedinți, cu 0,35 pp, Covasna, cu 0,34 pp, Galați și Brașov cu 0,03 pp și Vrancea, cu 0,02pp. În municipiul București rata șomajului a scăzut cu 0,01 pp.

Județele cu cea mai mare pondere a șomerilor neindemnizați în numărul total al șomerilor sunt: Dolj (90,55%), Vaslui (88,31%), Teleorman (87,85%), Galați (86,29%), Iași (85,89%), Călărași (85,80%) și Satu-Mare (84,84%).

În municipiul București ponderea șomerilor neindemnizați în numărul total al șomerilor înregistrați este de 70,90%.

MINISTERUL MUNCII
FAMILIEI, TINERETULUI ȘI SOLIDARITĂȚII SOCIALE

În graficul următor este prezentată evoluția ponderii șomerilor neindemnizați în totalul șomerilor înregistrați, în perioada 2020 - 2026:

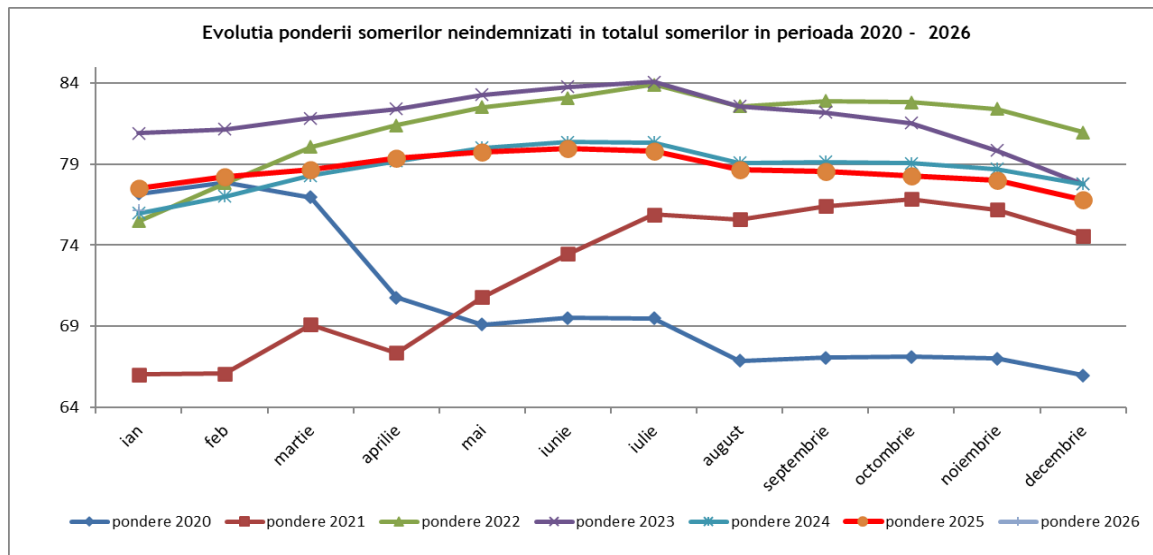

Cele mai ridicate niveluri ale ratei șomajului au fost atinse în județele: Teleorman (9,27%), Vaslui (9,01%), Dolj (8,75%), Mehedinți (8,70%), Suceava (6,81%), Sălaj (6,50%), Galați (6,45%), Călărași (6,35%), Olt (6,23%), Covasna (6,14%), Ialomița (6,01%) și Neamț (5,71%).

Nivelul minim al ratei șomajului în luna ianuarie, de 0,46%, se înregistrează în municipiul București. Ecartul dintre nivelul de maxim și cel de minim al șomajului este de 8,81 pp.

Structura șomajului pe grupe de vârstă la finele lunii ianuarie 2026 se prezintă sugestiv astfel:

Grupa de vârstă	Stoc la finele lunii de raportare
Total, din care:	268.111
< 25 ani	26.037
Între 25 și 29 ani	15.864
Între 30 și 39 ani	46.495
Între 40 și 49 ani	65.340
Între 50 și 55 ani	49.512
Peste 55 ani	64.863

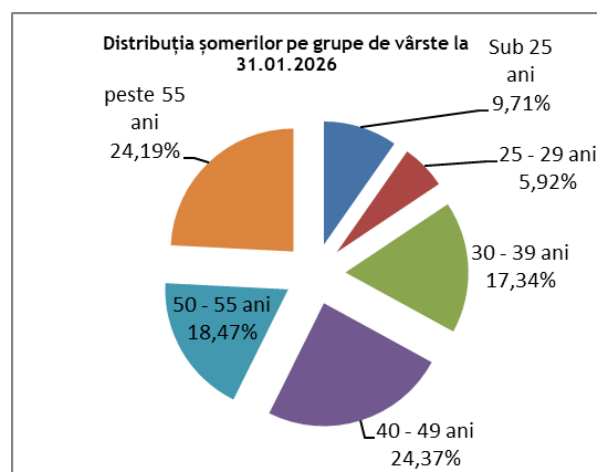

Referitor la structura șomajului după nivelul de educație, șomerii fără studii și cei cu nivel de educație primar au o pondere însemnată în totalul șomerilor înregistrați în evidențele ANOFM (29,24%).

MINISTERUL MUNCII
FAMILIEI, TINERETULUI ȘI SOLIDARITĂȚII SOCIALE

Șomerii cu nivel de educație gimnazial reprezintă 34,11% din totalul șomerilor înregistrați, iar cei cu studii universitare 4,83 %.

Nivel de educatie	Stoc la finele lunii de raportare
Total, din care:	268.111
Fara studii	23.618
Învățământ primar	55.030
Învățământ gimnazial	91.485
Învățământ profesional/arte și meserii	38.801
Învățământ liceal	43.313
Învățământ posticeal	3.023
Învățământ universitar	12.841

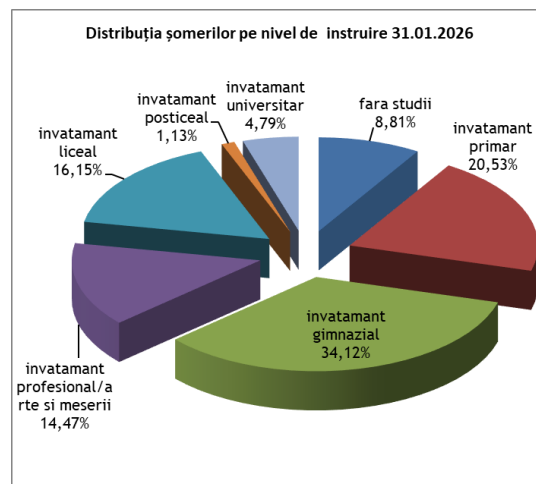

În ceea ce privește șomajul de lungă durată, la finele lunii ianuarie 2026, erau înregistrați în evidențele ANOFM 7.770 de tineri cu vârsta sub 25 de ani aflați în șomaj de peste 6 luni (ceea ce reprezintă 29,84% din totalul șomerilor cu vârsta sub 25 de ani) și 92.097 de adulți aflați în șomaj de peste 12 luni, ponderea șomerilor de lungă durată adulți în numărul total de șomeri adulți fiind de 38,04%.

Repartizarea șomerilor înregistrați pe durata în șomaj la finele lunii ianuarie 2026 se prezintă în graficul următor:

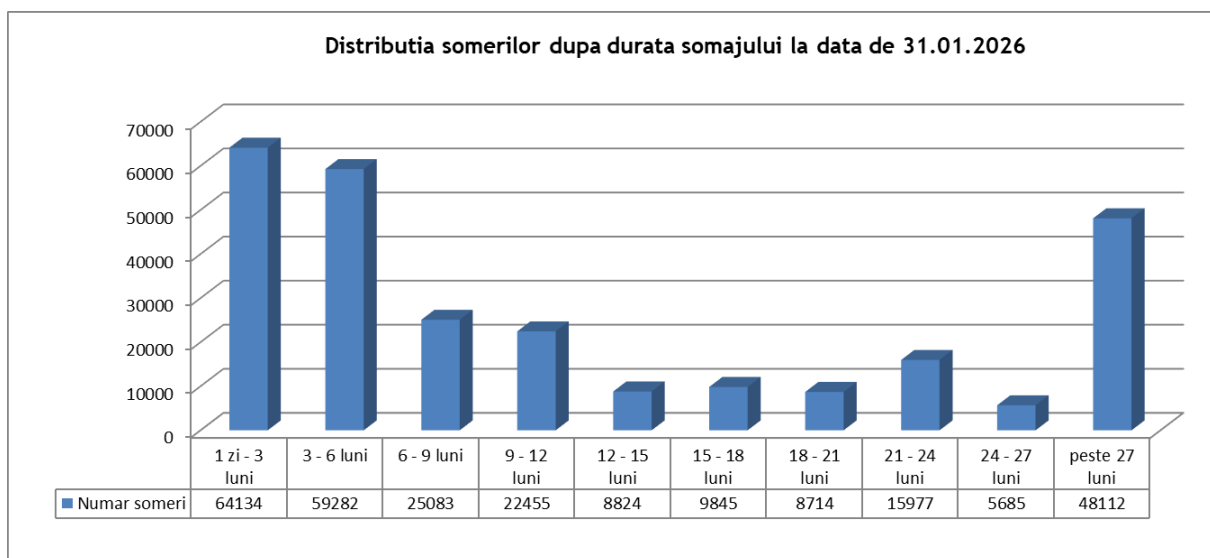

Repartizarea șomerilor înregistrați pe nivel de ocupabilitate stabilit prin profilare este următoarea:

MINISTERUL MUNCII
FAMILIEI, TINERETULUI ȘI SOLIDARITĂȚII SOCIALE

Nivel de ocupabilitate	Stoc la finele lunii de raportare
Total, din care:	268.111
usor ocupabil	11.708
mediu ocupabil	106.274
greu ocupabil	107.348
foarte greu ocupabil	42.781

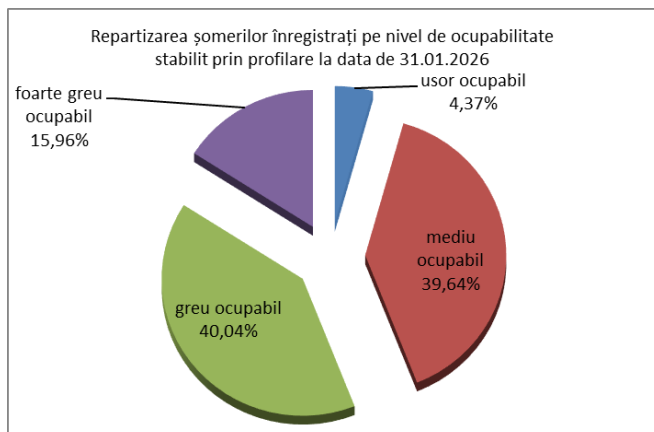

Repartizarea șomerilor înregistrați după durata șomajului și încadrarea în nivelul de ocupabilitate stabilit prin profilare este prezentată mai jos:

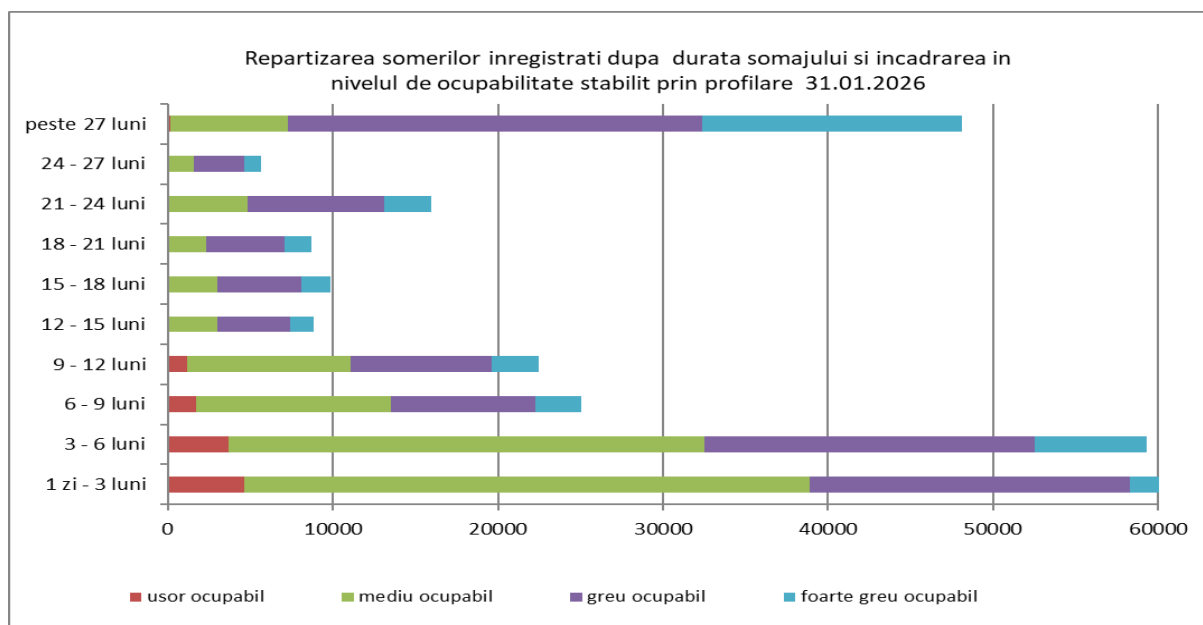

În ceea ce privește repartizarea șomerilor înregistrați după nivelul de instruire și încadrarea în nivelul de ocupabilitate stabilit prin profilare la finele lunii ianuarie, erau înregistrați în evidențele ANOFM 55.030 de șomeri cu nivel de instruire primar, din care 30,17% sunt șomeri foarte greu ocupabili. Din cei 23.618 de șomeri fără studii 36,79% sunt șomeri foarte greu ocupabili.

În cursul lunii ianuarie 2026, numărul total de șomeri intrați în evidențe a fost de 39.322 de persoane, repartizat astfel:

- 27.001 de persoane - prin înscrieri noi, din care:
 - 10.223 de persoane înregistrate ca șomeri indemnizați proveniți din activitate;
 - 57 de persoane înregistrate ca șomeri asimilați cu indemnizație egală cu 50% din indicatorul social de referință prevăzut de lege (absolvenți de învățământ);
 - 16.721 de persoane înregistrate ca șomeri neindemnizați;

MINISTERUL MUNCII
FAMILIEI, TINERETULUI ȘI SOLIDARITĂȚII SOCIALE

- 12.321 de persoane - prin reînnoiri de cereri de loc de muncă și reactivări de drepturi bănești, din care:
 - 1.051 reactivări de drepturi;
 - 11.270 reactualizări de cereri de loc de muncă ale șomerilor neindemnizați.

Analizând intrările totale de șomeri din luna de raportare cu cele înregistrate în luna anterioară, observăm că numărul aferent lunii ianuarie 2026 a crescut cu 7.944 de persoane, de la 31.378 persoane în luna decembrie 2025 la 39.322 în luna ianuarie 2026.

În cursul lunii ianuarie 2026 au ieșit din evidențele agențiilor județene pentru ocuparea forței de muncă, respectiv a municipiului București, un număr total de 34.925 de șomeri, astfel:

- 10.174 de persoane prin încadrare în muncă;
- 5.983 de persoane din categoria șomerilor indemnizați ca urmare a suspendărilor, încetărilor de drepturi bănești - diferite situații (pensionări, plecări în străinătate, decese etc.);
- 18.768 de persoane din categoria șomerilor neindemnizați, care nu solicită menținerea cererii de loc de muncă.

În luna ianuarie 2026 s-a înregistrat o creștere netă a ieșirilor din evidență, față de luna anterioară, de 4.843 de persoane. Numărul șomerilor ieșiți din evidență prin încadrare în muncă a fost mai mic în luna ianuarie 2026 față de luna decembrie 2025 cu 573 de persoane, iar numărul ieșirilor pe motiv că nu se solicită menținerea în evidență a fost mai mare cu 3.720 de persoane.

* *
*

Pentru interpretarea corectă a indicatorilor, facem următoarele precizări metodologice:

Șomer înregistrat conform prevederilor Legii nr. 76/2002 privind asigurările pentru șomaj și stimularea ocupării forței de muncă cu modificările și completările ulterioare este persoana care îndeplinește cumulativ următoarele condiții:

- este în căutarea unui loc de muncă de la vârsta de minimum 16 ani și până la îndeplinirea condițiilor de pensionare;
- starea de sănătate și capacitățile fizice și psihice o fac aptă pentru prestarea unei munci;
- nu are loc de muncă, nu realizează venituri sau realizează, din activități autorizate potrivit legii, venituri decembrie mici decât valoarea indicatorului social de referință al asigurărilor pentru șomaj și stimulării ocupării forței de muncă, în vigoare;
- este disponibilă să înceapă lucrul în perioada imediat următoare, dacă s-ar găsi un loc de muncă
- se înregistrează la agenția pentru ocuparea forței de muncă în a cărei rază teritorială își are domiciliul sau, după caz, reședința ori la alt furnizor de servicii de ocupare, care funcționează în condițiile prevăzute de lege, în vederea obținerii unui loc de muncă.

Șomer de lungă durată - persoana care este șomer pe o perioadă decembrie mare de 12 luni, în cazul persoanelor cu vârsta de minimum 25 de ani și pe o perioadă de 6 luni în cazul persoanelor cu vârsta cuprinsă între 16 ani și până la împlinirea vârstei de 25 de ani.

Numărul șomerilor înregistrați (S ANOFM) reprezintă atât șomerii indemnizați (șomeri beneficiari de indemnizație cu experiență în muncă/cu stagiul de cotizare și șomeri beneficiari de indemnizație de șomaj fără experiență în muncă/absolvenți de învățământ), cât și șomerii

MINISTERUL MUNCII
FAMILIEI, TINERETULUI ȘI SOLIDARITĂȚII SOCIALE

neindemnizați (care nu beneficiază de indemnizație de șomaj) și se calculează pe baza datelor din documentele primare și evidențelor din baza de date a agențiilor teritoriale pentru ocuparea forței de muncă.

Rata șomajului înregistrat (R ANOFM) se determină ca raport între numărul șomerilor înregistrați la agențiile pentru ocuparea forței de muncă județene și a municipiului București (indemnizați și neindemnizați) la finele lunii de referință și populația activă civilă.

Populația activă civilă (Pac) reprezintă oferta potențială de forță de muncă și gradul de ocupare a populației cuprinzând populația ocupată civilă și șomerii înregistrați. Indicatorul se determină anual de către Institutul Național de Statistica prin balanța forței de muncă la nivel de țară, regiune de dezvoltare și județ.

Rata șomajului se calculează astfel:

$$R(\text{ANOFM}) = \frac{S(\text{ANOFM})}{\text{Pac}} \times 100$$

Direcția Analiza Pieței Muncii, Programe de Ocupare și de Formare Profesională a
Forței de Muncă

Începând cu data de 25 DECEMBRIE 2018, Regulamentul (UE) 2016/679 al Parlamentului European și al Consiliului din 27 DECEMBRIE 2016 privind protecția persoanelor fizice în ceea ce privește prelucrarea datelor cu caracter personal și privind libera circulație a acestor date și de abrogare a Directivei 95/46/CE (Regulamentul General privind Protecția Datelor - RGPD) este aplicat de toate statele Uniunii Europene. ANOFM a stabilit măsuri tehnice și procedurale, pentru a proteja și pentru a asigura confidențialitatea, integritatea și accesibilitatea datelor dumneavoastră cu caracter personal. Vom preveni utilizarea sau accesul neautorizat și încălcarea securității datelor cu caracter personal, în conformitate cu legislația în vigoare, iar în raportul de colaborare cu instituția noastră, dumneavoastră aveți obligația de a respecta prevederile Regulamentului (UE) 2016/679.