

Situația statistică

a șomajului înregistrat la 31 OCTOMBRIE 2025

La sfârșitul lunii octombrie 2025, rata șomajului înregistrat la nivel național a fost de 3,21%, mai mare decât cea din luna anterioară cu 0,06 pp și mai mare față de cea din luna octombrie a anului 2024 cu 0,01 pp.

Numărul total de șomeri la finele lunii octombrie 2025 a fost de 256.851 de persoane, mai mare cu 4.331 de persoane față de cel înregistrat la finele lunii anterioare.

Din totalul șomerilor înregistrați, 55.724 au fost șomeri indemnizați și 201.127 neindemnizați. Numărul șomerilor indemnizați a crescut cu 1.499 de persoane, iar numărul șomerilor neindemnizați a crescut cu 2.832 de persoane față de luna precedentă.

Ponderea șomerilor neindemnizați în numărul total al șomerilor (78,30%) a scăzut față de luna precedentă cu 0,22 pp.

Referitor la șomajul înregistrat pe sexe, în luna octombrie 2025, rata șomajului masculin a crescut cu 0,03 pp (de la 3,03% în luna septembrie la 3,06% în luna octombrie), iar rata șomajului feminin a crescut cu 0,08 pp (de la 3,31% în luna septembrie la 3,39% în luna octombrie).

Numărul șomerilor femei la 31 octombrie 2025 era de 123.299 de persoane, în timp ce numărul șomerilor bărbați era de 133.552 de persoane.

Pe medii de rezidență, numărul șomerilor la finele lunii octombrie se prezintă astfel: 69.619 de șomeri provin din mediul urban și 187.232 de șomeri provin din mediul rural.

În graficul următor este prezentată evoluția numărului șomerilor înregistrați în perioada 2012 - 2025:

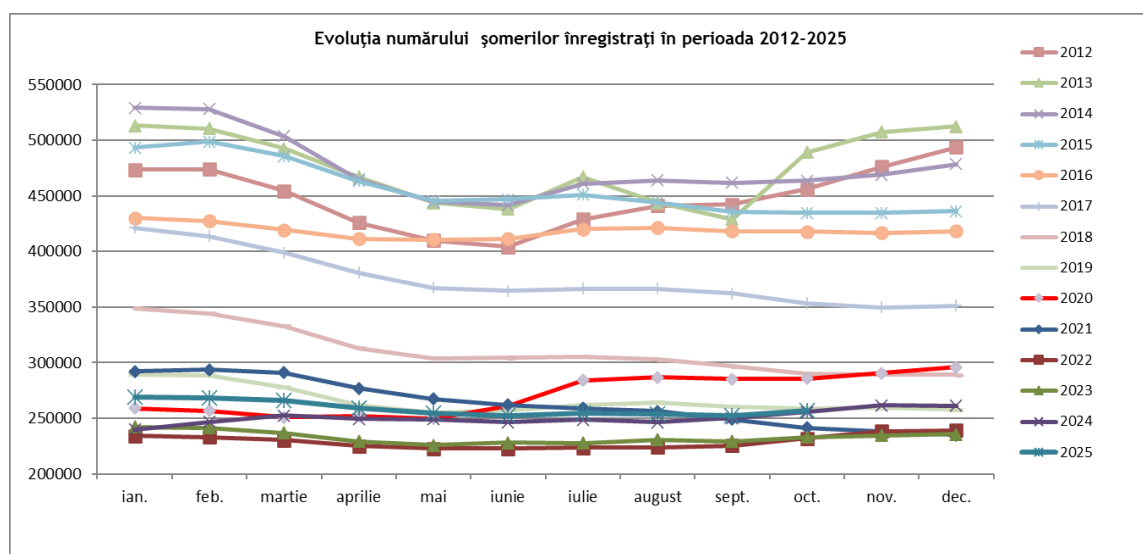

MINISTERUL MUNCII
FAMILIEI, TINERETULUI ȘI SOLIDARITĂȚII SOCIALE

Evoluția ratei șomajului înregistrat și a ratelor șomajului pe sexe, în perioada 2022 - 2025 este prezentată sugestiv în graficul de mai jos:

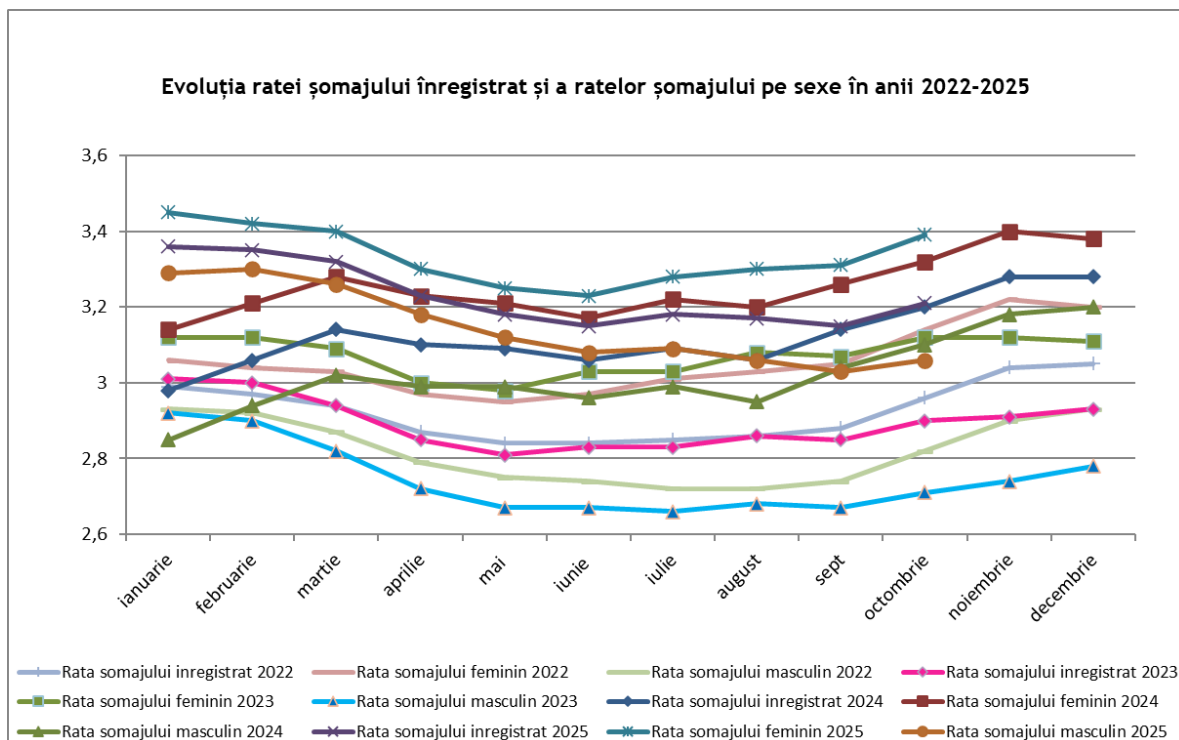

Numărul de șomeri a crescut în 33 de județe, cele mai mare creșteri înregistrându-se în județele: Constanța, cu 677 de persoane, Teleorman, cu 440 de persoane, Vâlcea, cu 418 de persoane și Cluj cu 259 de persoane.

Numărul de șomeri a scăzut în 8 județe și în municipiul București, cele mai mari scăderi înregistrându-se în județele: Bacău cu 120 de persoane, Arad cu 118 de persoane, Prahova cu 100 de persoane, Vaslui cu 74 de persoane și Olt cu 73 de persoane.

În municipiul București numărul de șomeri a scăzut cu 212 de persoane.

Rata șomajului a crescut în 32 de județe, cele mai mari creșteri înregistrându-se în județele: Teleorman, cu 0,40 pp, Vâlcea, cu 0,30pp, Mehedinți cu 0,28 pp, Constanța cu 0,25 pp, Tulcea cu 0,22 pp și Sălaj cu 0,21 pp.

Rata șomajului a scăzut în 8 județe și în municipiul București, cele mai mari scăderi înregistrându-se în județele: Bacău cu 0,07 pp, Vaslui, Olt și Arad cu 0,06 pp, Prahova cu 0,04 pp, Dâmbovița și Buzău cu 0,02 pp și Vrancea cu 0,01 pp.

În municipiul București rata șomajului a scăzut cu 0,01 pp, iar în județul Galați rata șomajului are aceeași valoare ca în luna anterioară.

Județele cu cea mai mare pondere a șomerilor neindemnizați în numărul total al șomerilor sunt: Dolj (91,42%), Călărași (90,24%), Vaslui (89,91%), Satu-Mare (88,04%), Teleorman (87,69%), Galați (86,83%) și Covasna (86,73%).

MINISTERUL MUNCII
FAMILIEI, TINERETULUI ȘI SOLIDARITĂȚII SOCIALE

În municipiul București ponderea șomerilor neindemnizați în numărul total al șomerilor înregistrați este de 75,08%.

În graficul următor este prezentată evoluția ponderii șomerilor neindemnizați în totalul șomerilor înregistrați, în perioada 2020 - 2025:

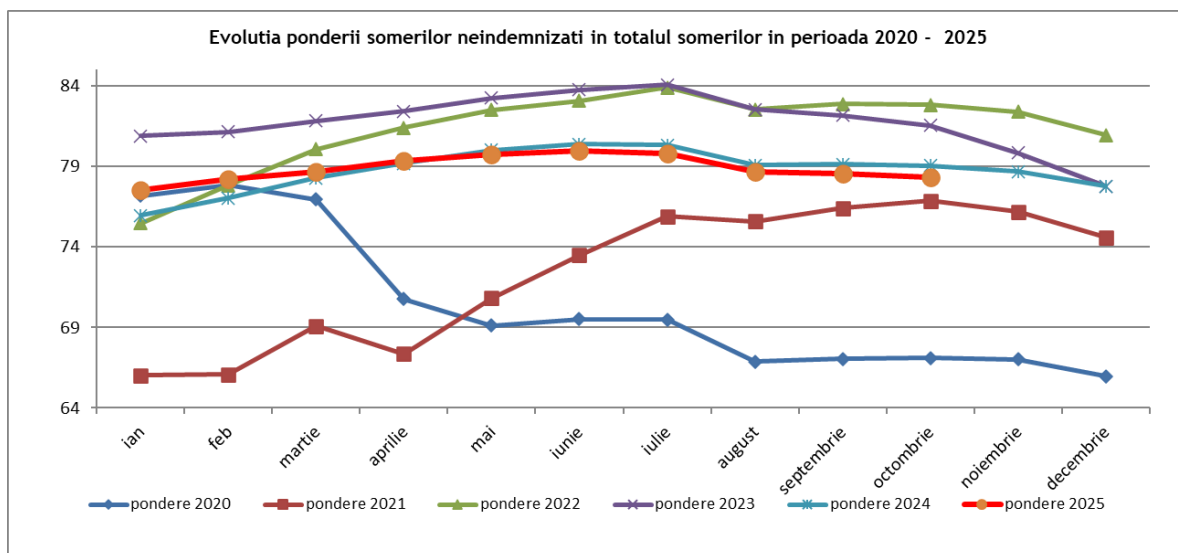

Cele mai ridicate niveluri ale ratei șomajului au fost atinse în județele: Teleorman (9,16%), Mehedinți (9,05%), Vaslui (8,75%), Dolj (8,49%), Covasna (6,60%), Suceava (6,51%), Galați (6,36%), Olt (6,02%), Sălaj (6,01%), Ialomița (5,72%), Călărași și Neamț (5,61%).

Nivelul minim al ratei șomajului în luna octombrie, de 0,47%, se înregistrează în județul Ilfov. Ecartul dintre nivelul de maxim și cel de minim al șomajului este de 8,69 pp.

Structura șomajului pe grupe de vârstă la finele lunii octombrie 2025 se prezintă sugestiv astfel:

Grupa de vârstă	Stoc la finele Lunii de raportare
Total, din care:	256.851
< 25 ani	26.709
Între 25 și 29 ani	15.333
Între 30 și 39 ani	44.451
Între 40 și 49 ani	62.043
Între 50 și 55 ani	46.653
Peste 55 ani	61.662

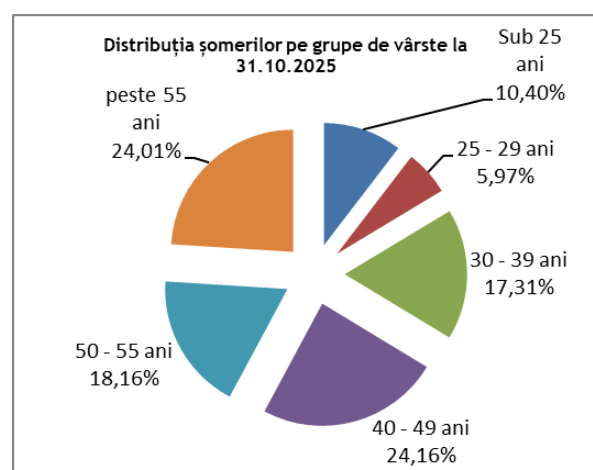

MINISTERUL MUNCII
FAMILIEI, TINERETULUI ȘI SOLIDARITĂȚII SOCIALE

Referitor la structura șomajului după nivelul de educație, șomerii fără studii și cei cu nivel de educație primar au o pondere însemnată în totalul șomerilor înregistrați în evidențele ANOFM (30,08%).

Șomerii cu nivel de educație gimnazial reprezintă 33,65% din totalul șomerilor înregistrați, iar cei cu studii universitare 4,94 %.

Nivel de educatie	Stoc la finele lunii de raportare
Total, din care:	256.851
Fara studii	23.460
Învățământ primar	53.806
Învățământ gimnazial	86.435
Învățământ profesional/artes și meserii	36.142
Învățământ liceal	41.514
Învățământ posticeal	2.813
Învățământ universitar	12.681

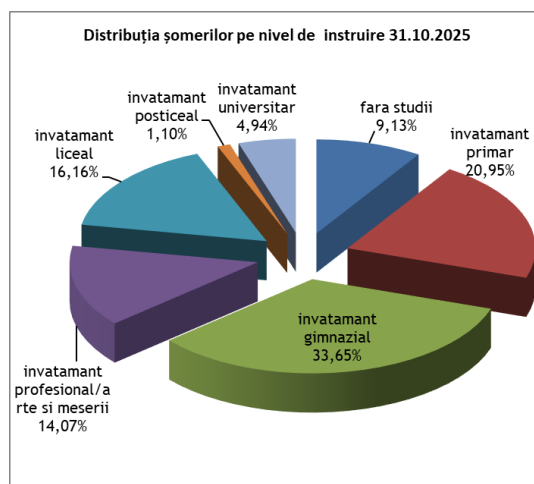

În ceea ce privește șomajul de lungă durată, la finele lunii octombrie 2025, erau înregistrați în evidențele ANOFM 7.862 de tineri cu vârsta sub 25 de ani aflați în șomaj de peste 6 luni (ceea ce reprezintă 33,54% din totalul șomerilor cu vârsta sub 25 de ani) și 89.913 de adulți aflați în șomaj de peste 12 luni, ponderea șomerilor de lungă durată adulți în numărul total de șomeri adulți fiind de 40,24%.

Repartizarea șomerilor înregistrați pe durata în șomaj la finele lunii octombrie 2025 se prezintă în graficul următor:

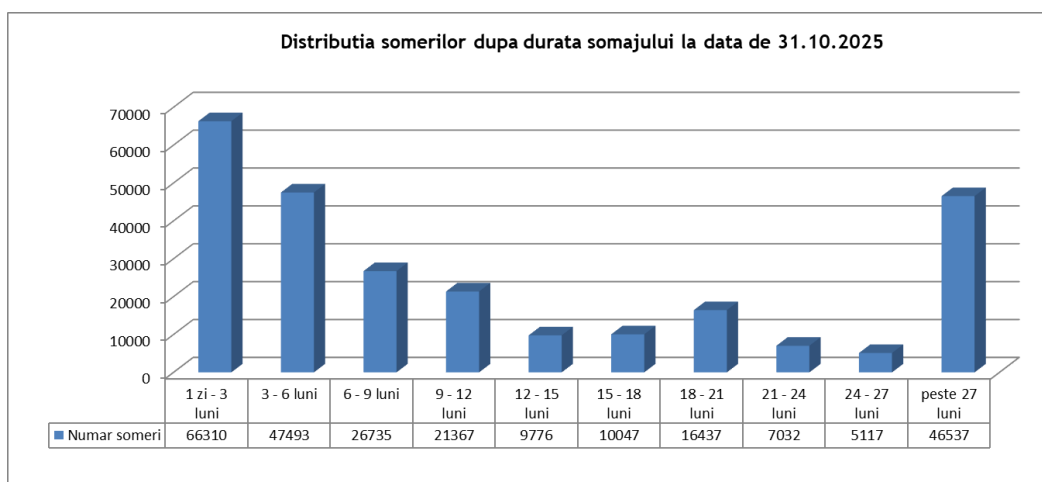

Repartizarea șomerilor înregistrați pe nivel de ocupabilitate stabilit prin profilare este următoarea:

MINISTERUL MUNCII
FAMILIEI, TINERETULUI ȘI SOLIDARITĂȚII SOCIALE

Nivel de ocupabilitate	Stoc la finele lunii de raportare
Total, din care:	256.851
usor ocupabil	10.964
mediu ocupabil	98.529
greu ocupabil	103.971
foarte greu ocupabil	43.387

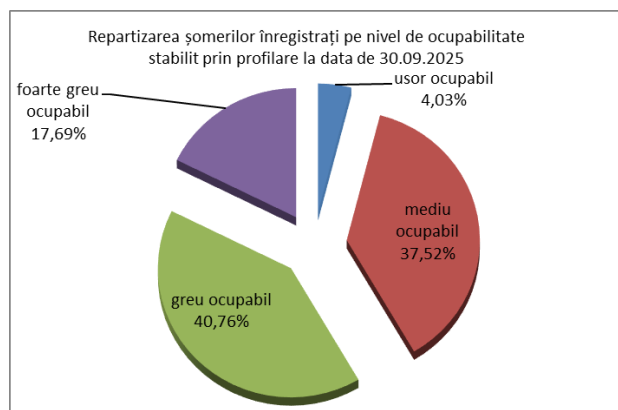

Repartizarea șomerilor înregistrați după durata șomajului și încadrarea în nivelul de ocupabilitate stabilit prin profilare este prezentată octombrie jos:

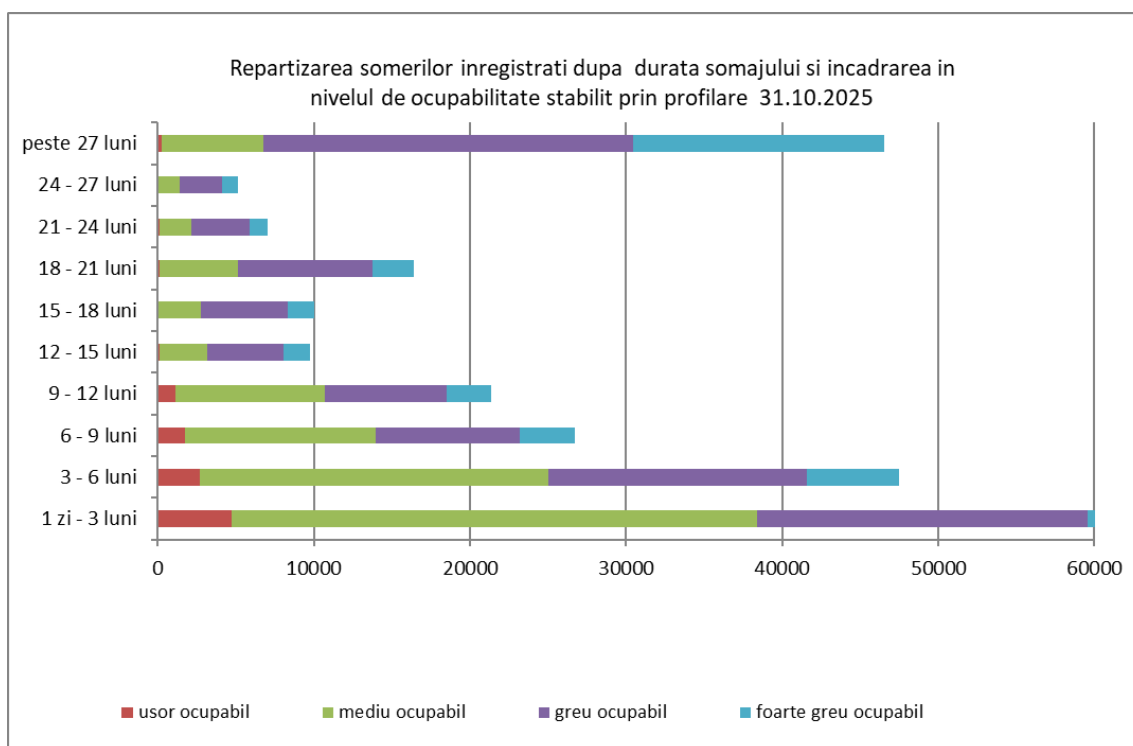

În ceea ce privește repartizarea șomerilor înregistrați după nivelul de instruire și încadrarea în nivelul de ocupabilitate stabilit prin profilare la finele lunii octombrie, erau înregistrați în evidențele ANOFM 53.806 de șomeri cu nivel de instruire primar, din care 31,67% sunt șomeri foarte greu ocupabili. Din cei 23.460 de șomeri fără studii 37,69% sunt șomeri foarte greu ocupabili.

În cursul lunii octombrie, numărul total de șomeri intrați în evidențe a fost de 47.186 de persoane, repartizat astfel:

- 29.330 de persoane - prin înscrieri noi, din care:
 - 7.245 de persoane înregistrate ca șomeri indemnizați proveniți din activitate;

MINISTERUL MUNCII
FAMILIEI, TINERETULUI ȘI SOLIDARITĂȚII SOCIALE

- 861 de persoane înregistrate ca șomeri asimilați cu indemnizație egală cu 50% din indicatorul social de referință prevăzut de lege (absolvenți de învățământ);
- 21.224 de persoane înregistrate ca șomeri neindemnizați;
- 17.856 de persoane - prin reînnoiri de cereri de loc de muncă și reactivări de drepturi bănești, din care:
 - 1.517 reactivări de drepturi;
 - 16.339 reactualizări de cereri de loc de muncă ale șomerilor neindemnizați.

Analizând intrările totale de șomeri din luna de raportare cu cele înregistrate în luna anterioară, observăm că numărul aferent lunii octombrie 2025 a crescut cu 6.904 de persoane, de la 40.282 persoane în luna septembrie 2025 la 47.186 în luna octombrie 2025.

În cursul lunii octombrie 2025 au ieșit din evidențele agențiilor județene pentru ocuparea forței de muncă, respectiv a municipiului București, un număr total de 42.855 de șomeri, astfel:

- 13.234 de persoane prin încadrare în muncă;
- 5.756 de persoane din categoria șomerilor indemnizați ca urmare a suspendărilor, încetărilor de drepturi bănești - diferite situații (pensionări, plecări în străinătate, decese etc.);
- 23.865 de persoane din categoria șomerilor neindemnizați, care nu solicită menținerea cererii de loc de muncă.

În luna octombrie 2025 s-a înregistrat o creștere netă a ieșirilor din evidență, față de luna anterioară, de 1.362 de persoane. Numărul șomerilor ieșiți din evidență prin încadrare în muncă a fost mai mare în luna octombrie 2025 față de luna septembrie 2025 cu 433 de persoane, iar numărul ieșirilor pe motiv că nu se solicită menținerea în evidență a fost mare mare cu 4.208 de persoane.

* *
*

Pentru interpretarea corectă a indicatorilor, facem următoarele precizări metodologice:

Șomer înregistrat conform prevederilor Legii nr. 76/2002 privind asigurările pentru șomaj și stimularea ocupării forței de muncă cu modificările și completările ulterioare este persoana care îndeplinește cumulativ următoarele condiții:

- este în căutarea unui loc de muncă de la vârsta de minimum 16 ani și până la îndeplinirea condițiilor de pensionare;
 - starea de sănătate și capacitățile fizice și psihice o fac aptă pentru prestarea unei munci;
 - nu are loc de muncă, nu realizează venituri sau realizează, din activități autorizate potrivit legii, venituri octombrie mici decât valoarea indicatorului social de referință al asigurărilor pentru șomaj și stimulării ocupării forței de muncă, în vigoare;
 - este disponibilă să înceapă lucrul în perioada imediat următoare, dacă s-ar găsi un loc de muncă
 - se înregistrează la agenția pentru ocuparea forței de muncă în a cărei rază teritorială își are domiciliul sau, după caz, reședința ori la alt furnizor de servicii de ocupare, care funcționează în condițiile prevăzute de lege, în vederea obținerii unui loc de muncă.
- Șomer de lungă durată - persoana care este șomer pe o perioadă octombrie mare de 12 luni, în cazul persoanelor cu vârsta de minimum 25 de ani și pe o perioadă de 6 luni în cazul persoanelor cu vârsta cuprinsă între 16 ani și până la împlinirea vârstei de 25 de ani.

Numărul șomerilor înregistrați (S ANOFM) reprezintă atât șomerii indemnizați (șomeri beneficiari de indemnizație cu experiență în muncă/cu stagiul de cotizare și șomeri beneficiari de

MINISTERUL MUNCII
FAMILIEI, TINERETULUI ȘI SOLIDARITĂȚII SOCIALE

indemnizație de șomaj fără experiență în muncă/absolvenți de învățământ), cât și șomerii neindemnizați (care nu beneficiază de indemnizație de șomaj) și se calculează pe baza datelor din documentele primare și evidențelor din baza de date a agențiilor teritoriale pentru ocuparea forței de muncă.

Rata șomajului înregistrat (R ANOFM) se determină ca raport între numărul șomerilor înregistrați la agențiile pentru ocuparea forței de muncă județene și a municipiului București (indemnizați și neindemnizați) la finele lunii de referință și populația activă civilă.

Populația activă civilă (Pac) reprezintă oferta potențială de forță de muncă și gradul de ocupare a populației cuprinzând populația ocupată civilă și șomerii înregistrați. Indicatorul se determină anual de către Institutul Național de Statistică prin balanța forței de muncă la nivel de țară, regiune de dezvoltare și județ.

Rata șomajului se calculează astfel:

$$R(\text{ANOFM}) = \frac{S(\text{ANOFM})}{\text{Pac}} \times 100$$

Florin-Irinel Cotoșman

Președinte

Marcel-Dumitru Miclău

Secretar General

Corina Scarlat

Director Direcția APMPOFPFM

Întocmit,

Ramona Cojoacă

Consilier superior

Începând cu data de 25 OCTOMBRIE 2018, Regulamentul (UE) 2016/679 al Parlamentului European și al Consiliului din 27 OCTOMBRIE 2016 privind protecția persoanelor fizice în ceea ce privește prelucrarea datelor cu caracter personal și privind libera circulație a acestor date și de abrogare a Directivei 95/46/CE (Regulamentul General privind Protecția Datelor - RGPD) este aplicat de toate statele Uniunii Europene. ANOFM a stabilit măsuri tehnice și procedurale, pentru a proteja și pentru a asigura confidențialitatea, integritatea și accesibilitatea datelor dumneavoastră cu caracter personal. Vom preveni utilizarea sau accesul neautorizat și încălcarea securității datelor cu caracter personal, în conformitate cu legislația în vigoare, iar în raportul de colaborare cu instituția noastră, dumneavoastră aveți obligația de a respecta prevederile Regulamentului (UE) 2016/679.