

Situația statistică

a șomajului înregistrat la 30 NOIEMBRIE 2024

La sfârșitul lunii noiembrie 2024, rata șomajului înregistrat la nivel național a fost de 3,28%, în creștere față de cea din luna anterioară cu 0,08 pp și mai mare față de cea din luna noiembrie a anului 2023 cu 0,30 pp.

Numărul total de șomeri la finele lunii noiembrie 2024 a fost de 261.511 de persoane, mai mare cu 6.167 de persoane față de cel înregistrat la finele lunii anterioare.

Din totalul șomerilor înregistrați, 55.728 au fost șomeri indemnizați și 205.783 neindemnizați. Numărul șomerilor indemnizați a crescut cu 2.246 de persoane, iar numărul șomerilor neindemnizați a crescut cu 3.921 de persoane față de luna precedentă.

Ponderea șomerilor neindemnizați în numărul total al șomerilor (78,69%) a scăzut față de luna precedentă cu 0,36 pp.

Referitor la șomajul înregistrat pe sexe, în luna noiembrie 2024, rata șomajului masculin a crescut cu 0,08 pp (de la 3,10 în luna octombrie la 3,18% în luna noiembrie), iar rata șomajului feminin a crescut tot cu 0,08 pp, de la 3,32% în luna octombrie la 3,40% în luna noiembrie.

Numărul șomerilor femei la 30 noiembrie 2024 era de 122.912 de persoane, în timp ce numărul șomerilor bărbați era de 138.599 de persoane.

Pe medii de rezidență, numărul șomerilor la finele lunii noiembrie se prezintă astfel: 70.224 șomeri provin din mediul urban și 191.287 șomeri provin din mediul rural.

În graficul următor este prezentată evoluția numărului șomerilor înregistrați în perioada 2012 - 2024:

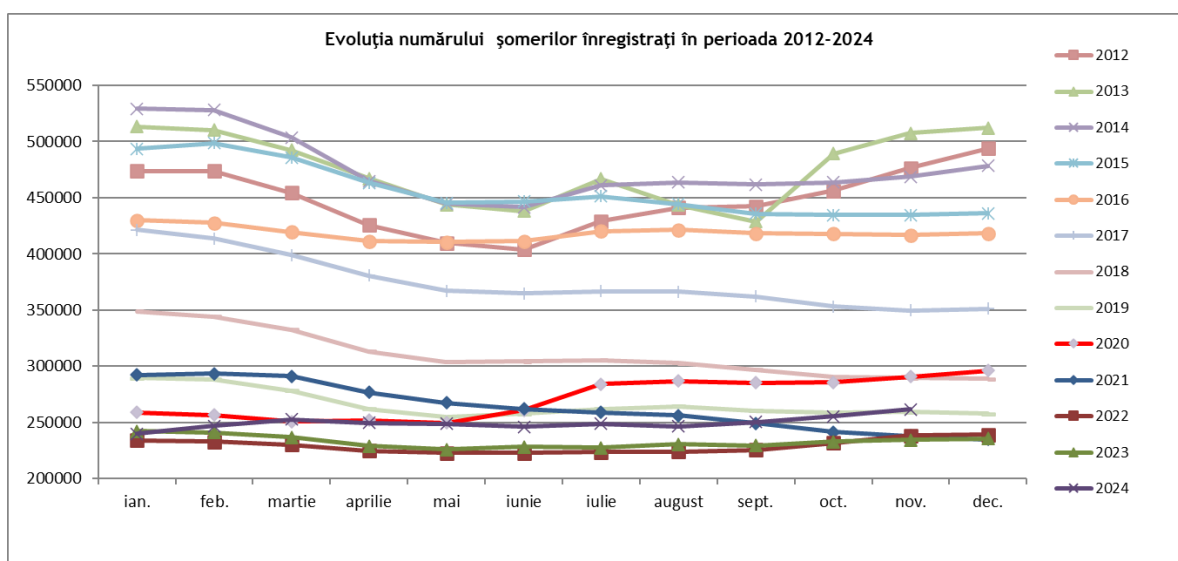

Evoluția ratei șomajului înregistrat și a ratelor șomajului pe sexe, în perioada 2021 - 2024 este prezentată sugestiv în graficul de mai jos:

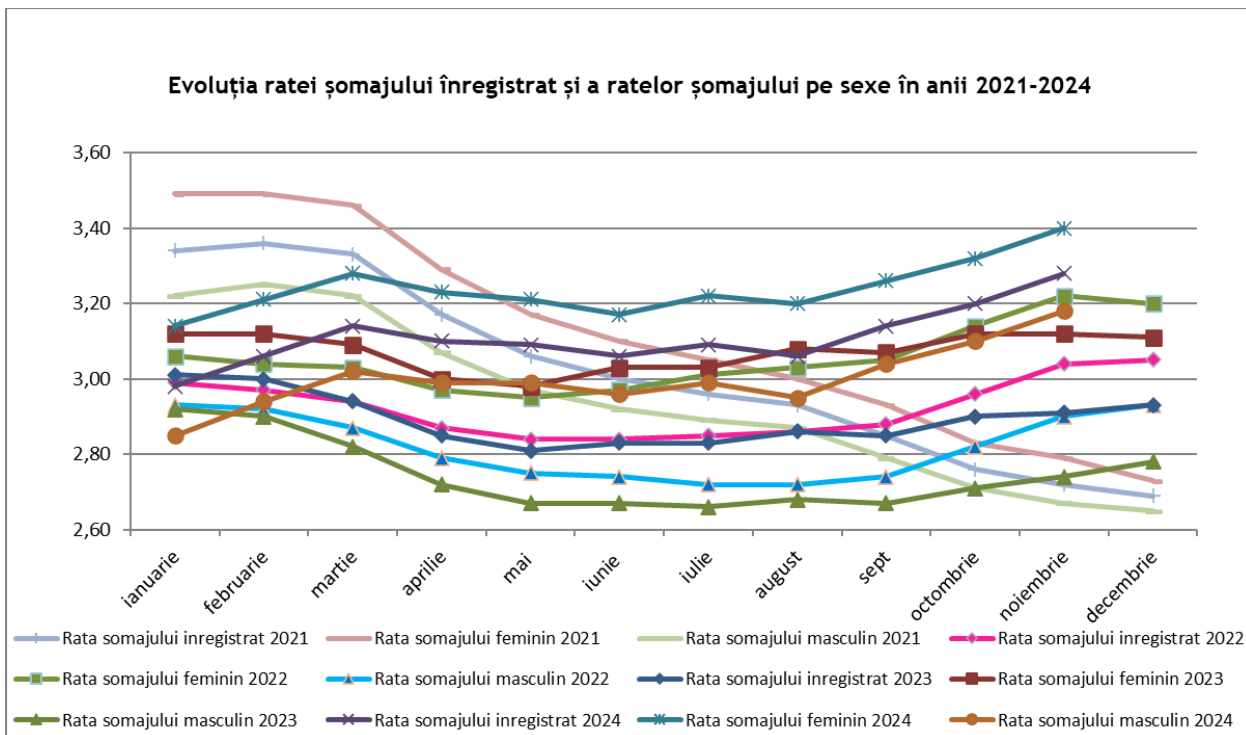

Numărul de șomeri a crescut în 34 de județe, cele mai mari creșteri înregistrându-se în județele: Constanța, cu 820 de persoane, Dolj cu 609 de persoane, Teleorman cu 603 de persoane, Iași cu 355 de persoane, Suceava cu 332 de persoane, Brașov cu 325 de persoane, Harghita cu 309 de persoane și Olt cu 308 de persoane.

Numărul de șomeri a scăzut în 7 județe și în municipiul București, cele mai mari scăderi înregistrându-se în județele: Bacău cu 178 de persoane, Bistrița Năsăud cu 142 de persoane, Hunedoara cu 63 de persoane și Giurgiu cu 56 de persoane.

În municipiul București numărul de șomeri a scăzut cu 399 de persoane.

Rata șomajului a crescut în 33 de județe, cele mai mari creșteri înregistrându-se în județele: Teleorman cu 0,56 pp, Tulcea cu 0,35 pp, Constanța cu 0,30 pp, Dolj cu 0,27 pp, Harghita cu 0,26 pp, Mehedinți și Olt cu 0,24 pp, Satu-Mare cu 0,18 pp și Gorj și Suceava cu 0,17 pp.

Rata șomajului a scăzut în 7 județe, cele mai mari scăderi înregistrându-se în județele: Bistrița Năsăud cu 0,13 pp, Bacău cu 0,09 pp, Giurgiu cu 0,08 pp și Hunedoara cu 0,04 pp.

În municipiul București rata șomajului a scăzut cu 0,03 pp, iar în județul Botoșani rata șomajului are aceeași valoare ca în luna anterioară.

Județele cu cea mai mare pondere a șomerilor neindemnizați în numărul total al șomerilor sunt: Dolj (90,97%), Călărași (87,27%), Vaslui (88,22%), Iași (88,20%), Satu-Mare (87,97%), Teleorman (87,20%), Mehedinți (86,91%) și Galați (86,27%).

În municipiul București ponderea șomerilor neindemnizați în numărul total al șomerilor înregistrați este de 82,44%.

În graficul următor este prezentată evoluția ponderii șomerilor neindemnizați în totalul șomerilor înregistrați, în perioada 2014 - 2024:

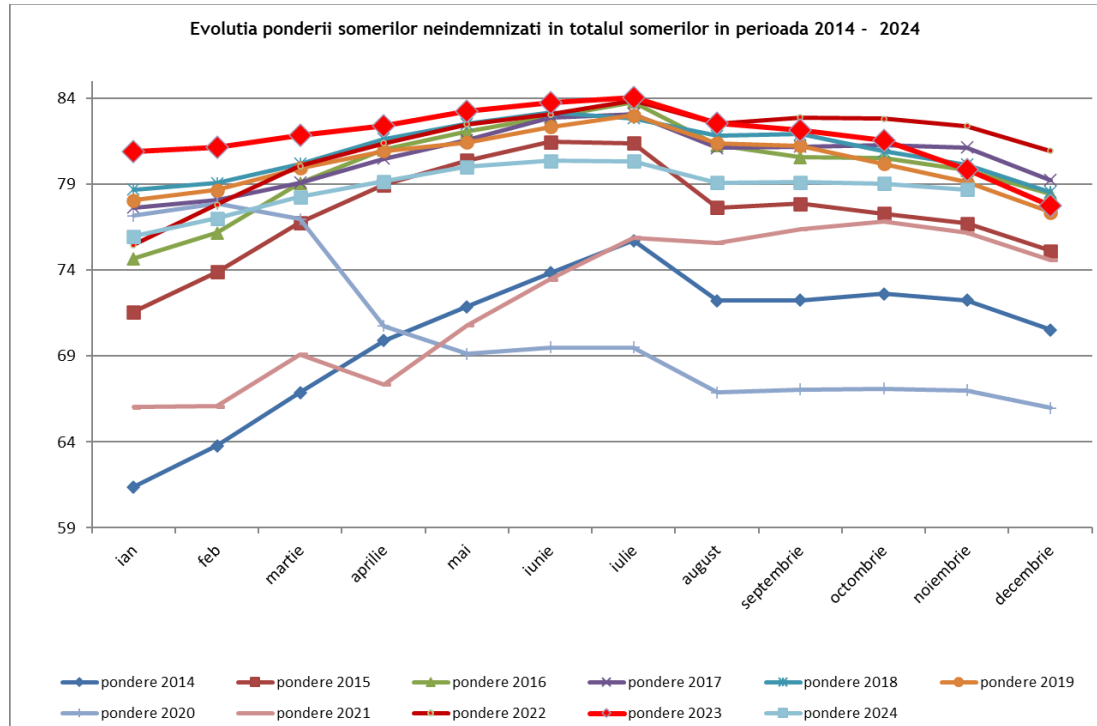

Cele mai ridicate niveluri ale ratei șomajului au fost atinse în județele: Teleorman (9,37%), Vaslui (9,29%), Dolj (8,88%), Mehedinți (8,57%), Suceava (6,63%), Sălaj (6,12%), Olt (6,09%), Călărași (6,07%) și Ialomița (5,92%).

Nivelul minim al ratei șomajului în luna noiembrie, de 0,40%, se înregistrează în județul Ilfov. Ecartul dintre nivelul de maxim și cel de minim al șomajului este de 8,97 pp.

Structura șomajului pe grupe de vârstă la finele lunii noiembrie 2024 se prezintă sugestiv astfel:

Grupa de vârstă	Stoc la finele Lunii de raportare
Total, din care:	261.511
< 25 ani	25.160
Între 25 și 29 ani	14.935
Între 30 și 39 ani	47.639
Între 40 și 49 ani	65.965
Între 50 și 55 ani	49.105
Peste 55 ani	58.707

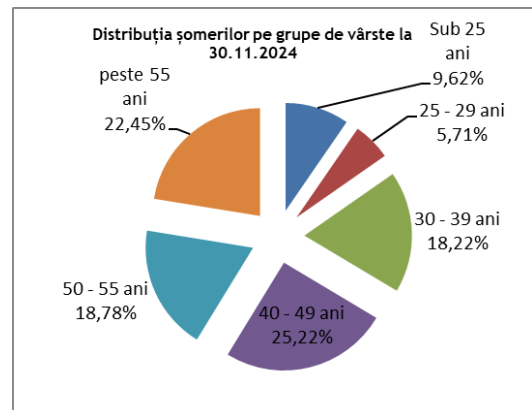

Referitor la structura șomajului după nivelul de educație, șomerii fără studii și cei cu nivel de educație primar au o pondere însemnată în totalul șomerilor înregistrați în evidențele ANOFM (31,69%).

Șomerii cu nivel de educație gimnazial reprezintă 33,56% din totalul șomerilor înregistrați, iar cei cu studii universitare 4,56 %.

Nivel de educatie	Stoc la finele lunii de raportare
Total, din care:	261.511
Fara studii	25.882
Învățământ primar	56.997
Învățământ gimnazial	87.768
Învățământ profesional/arte și meserii	36.464
Învățământ liceal	39.701
Învățământ posticeal	2.787
Învățământ universitar	11.912

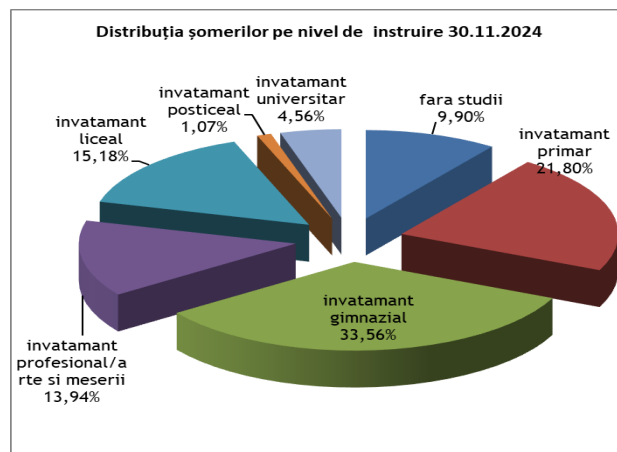

În ceea ce privește șomajul de lungă durată, la finele lunii noiembrie 2024, erau înregistrați în evidențele ANOFM 8.176 de tineri cu vârsta sub 25 de ani aflați în șomaj de peste 6 luni (ceea ce reprezintă 32,50% din totalul șomerilor cu vârsta sub 25 de ani) și 74.726 de adulți aflați în șomaj de peste 12 luni, ponderea șomerilor de lungă durată adulți în numărul total de șomeri adulți fiind de 31,62%.

Repartizarea șomerilor înregistrați pe durata în șomaj la finele lunii noiembrie 2024 se prezintă în graficul următor:

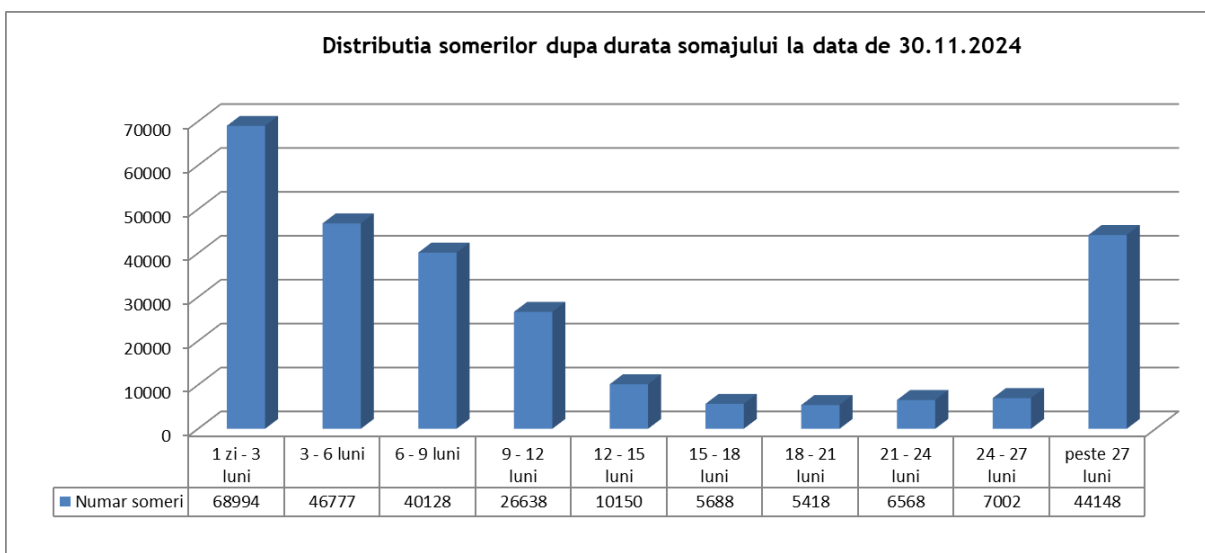

Repartizarea șomerilor înregistrați pe nivel de ocupabilitate stabilit prin profilare este următoarea:

Nivel de ocupabilitate	Stoc la finele lunii de raportare
Total, din care:	261.511
usor ocupabil	10.260
mediu ocupabil	90.177
greu ocupabil	109.150
foarte greu ocupabil	51.924

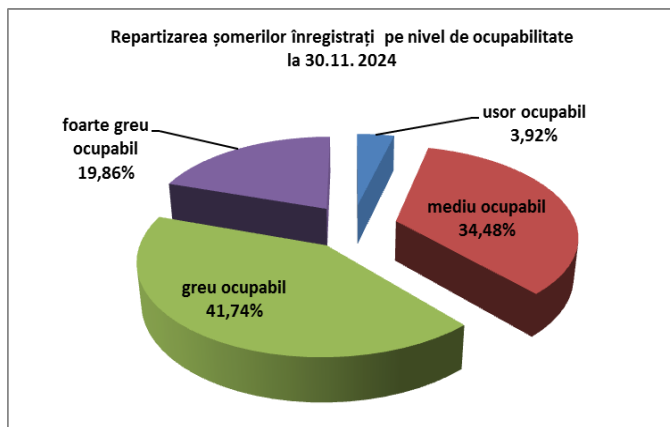

Repartizarea șomerilor înregistrați după durata șomajului și încadrarea în nivelul de ocupabilitate stabilit prin profilare este prezentată mai jos:

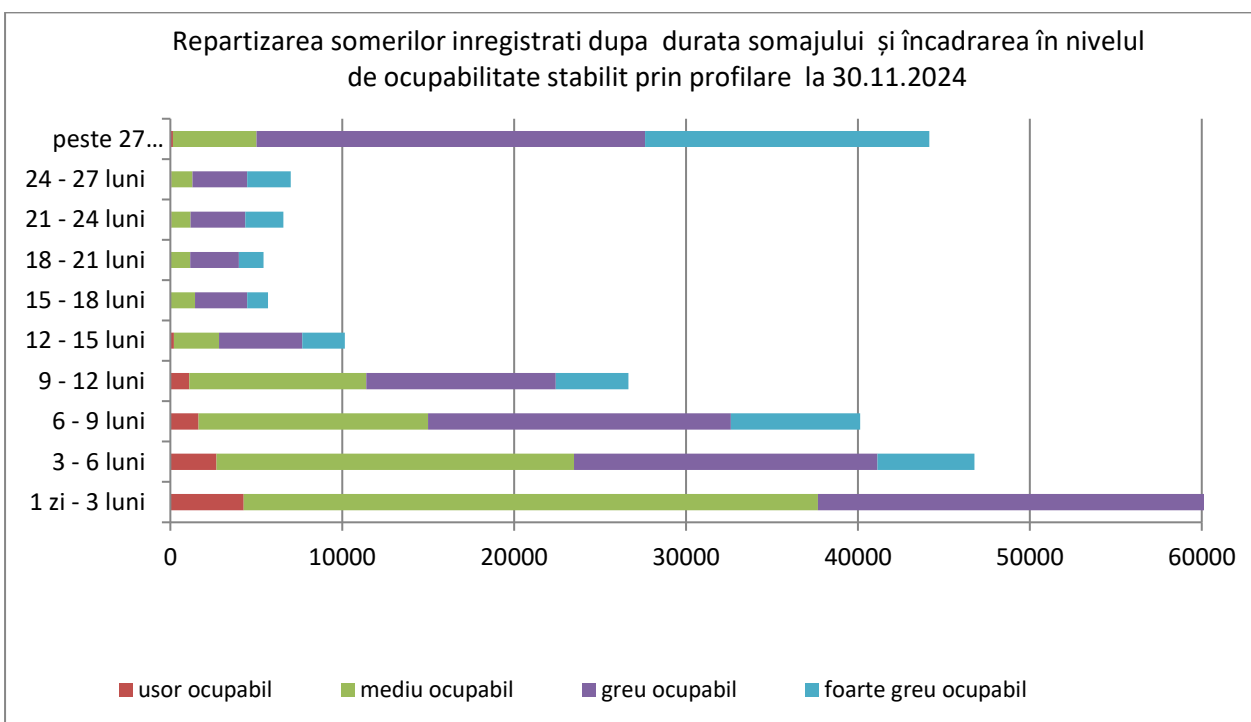

În ceea ce privește repartizarea șomerilor înregistrați după nivelul de instruire și încadrarea în nivelul de ocupabilitate stabilit prin profilare la finele lunii noiembrie, erau înregistrați în evidențele ANOFM 56.997 de șomeri cu nivel de instruire primar, din care 36,88% sunt șomeri foarte greu ocupabili. Din cei 25.882 de șomeri fără studii 45,44% sunt șomeri foarte greu ocupabili.

În cursul lunii noiembrie, numărul total de șomeri intrați în evidențe a fost de 41.272 de persoane, repartizat astfel:

- 26.651 de persoane - prin înscrieri noi, din care:
 - 7.937 de persoane înregistrate ca șomeri indemnizați proveniți din activitate;

- 405 de persoane înregistrate ca șomeri asimilați cu indemnizație egală cu 50% din indicatorul social de referință prevăzut de lege (absolvenți de învățământ);
- 18.309 de persoane înregistrate ca șomeri neindemnizați;
- 14.621 de persoane - prin reînnoiri de cereri de loc de muncă și reactivări de drepturi bănești, din care:
 - 1.388 reactivări de drepturi;
 - 13.233 reactualizări de cereri de loc de muncă ale șomerilor neindemnizați.

Analizând intrările totale de șomeri din luna de raportare cu cele înregistrate în luna anterioară, observăm că numărul aferent lunii noiembrie 2024 a scăzut cu 9.644 de persoane, de la 50.916 în luna octombrie 2024 la 41.272 în luna noiembrie 2024.

În cursul lunii noiembrie 2024 au ieșit din evidențele agențiilor județene pentru ocuparea forței de muncă, respectiv a municipiului bucurești, un număr total de 35.105 de șomeri, astfel:

- 12.206 de persoane prin încadrare în muncă;
- 5.302 de persoane din categoria șomerilor indemnizați ca urmare a suspendărilor, încetărilor de drepturi bănești - diferite situații (pensionări, plecări în străinătate, decese etc.);
- 17.597 de persoane din categoria șomerilor neindemnizați, care nu solicită menținerea cererii de loc de muncă.

În luna noiembrie 2024 s-a înregistrat o scădere a ieșirilor din evidență, față de luna anterioară, de 10.772 de persoane. Numărul șomerilor ieșiți din evidență prin încadrare în muncă a fost mai mic în luna noiembrie 2024 față de luna octombrie 2024 cu 6.525 de persoane, iar numărul ieșirilor pe motiv că nu se solicită menținerea în evidență a fost mai mic cu 4.126 de persoane.

* *
*

Pentru interpretarea corectă a indicatorilor, facem următoarele precizări metodologice:

Șomer înregistrat conform prevederilor Legii nr. 76/2002 privind asigurările pentru șomaj și stimularea ocupării forței de muncă cu modificările și completările ulterioare este persoana care îndeplinește cumulativ următoarele condiții:

- este în căutarea unui loc de muncă de la vârsta de minimum 16 ani și până la îndeplinirea condițiilor de pensionare;
- starea de sănătate și capacitățile fizice și psihice o fac aptă pentru prestarea unei munci;
- nu are loc de muncă, nu realizează venituri sau realizează, din activități autorizate potrivit legii, venituri mai mici decât valoarea indicatorului social de referință al asigurărilor pentru șomaj și stimulării ocupării forței de muncă, în vigoare;
- este disponibilă să înceapă lucrul în perioada imediat următoare, dacă s-ar găsi un loc de muncă
- se înregistrează la agenția pentru ocuparea forței de muncă în a cărei rază teritorială își are domiciliul sau, după caz, reședința ori la alt furnizor de servicii de ocupare, care funcționează în condițiile prevăzute de lege, în vederea obținerii unui loc de muncă.

Șomer de lungă durată - persoana care este șomer pe o perioadă mai mare de 12 luni, în cazul persoanelor cu vârsta de minimum 25 de ani și pe o perioadă de 6 luni în cazul persoanelor cu vârsta cuprinsă între 16 ani și până la împlinirea vârstei de 25 de ani.

Numărul șomerilor înregistrați (S ANOFM) reprezintă atât șomerii indemnizați (șomeri beneficiari de indemnizație cu experiență în muncă și șomeri beneficiari de indemnizație de șomaj fără experiență în muncă/absolvenți de învățământ), cât și șomerii neindemnizați (care nu beneficiază de indemnizație de șomaj) și se calculează pe baza datelor din documentele primare și evidențelor din baza de date a agențiilor teritoriale pentru ocuparea forței de muncă.

Rata șomajului înregistrat (R ANOFM) se determină ca raport între numărul șomerilor înregistrați la agențiile pentru ocuparea forței de muncă județene și a municipiului București (indemnizați și neindemnizați) la finele lunii de referință și populația activă civilă.

Populația activă civilă (Pac) reprezintă oferta potențială de forță de muncă și gradul de ocupare a populației cuprinzând populația ocupată civilă și șomerii înregistrați. Indicatorul se determină anual de către Institutul Național de Statistică prin balanța forței de muncă la nivel de țară, regiune de dezvoltare și județ.

Rata șomajului se calculează astfel:

$$R(\text{ANOFM}) = \frac{S(\text{ANOFM})}{\text{Pac}} \times 100$$

Florin-Irinel Cotoșman

Președinte

Nela Plugarescu

Director Direcția APMPOFPFM

Elena Baboi

Director adjunct Direcția APMPOFPFM

Întocmit,

Ramona Cojoacă

Consilier superior

Începând cu data de 25 NOIEMBRIE 2018, Regulamentul (UE) 2016/679 al Parlamentului European și al Consiliului din 27 NOIEMBRIE 2016 privind protecția persoanelor fizice în ceea ce privește prelucrarea datelor cu caracter personal și privind libera circulație a acestor date și de abrogare a Directivei 95/46/CE (Regulamentul General privind Protecția Datelor - RGPD) este aplicat de toate statele Uniunii Europene.

MINISTERUL MUNCII ȘI SOLIDARITĂȚII SOCIALE

ANOFM a stabilit măsuri tehnice și procedurale, pentru a proteja și pentru a asigura confidențialitatea, integritatea și accesibilitatea datelor dumneavoastră cu caracter personal. Vom preveni utilizarea sau accesul neautorizat și încălcarea securității datelor cu caracter personal, în conformitate cu legislația în vigoare, iar în raportul de colaborare cu instituția noastră, dumneavoastră aveți obligația de a respecta prevederile Regulamentului (UE) 2016/679.