



### Situația statistică

a șomajului înregistrat la 31 OCTOMBRIE 2024

la sfârșitul lunii octombrie 2024, rata șomajului înregistrat la nivel național a fost de 3,20%, mai mare decât cea din luna anterioară cu 0,06 pp și mai mare decât cea din luna octombrie a anului 2023 cu 0,30 pp.

Numărul total de șomeri la finele lunii octombrie 2024 a fost de 255.344 de persoane, mai mare cu 5.039 de persoane față de cel înregistrat la finele lunii anterioare.

Din totalul șomerilor înregistrați, 53.482 au fost șomeri indemnizați și 201.862 neindemnizați. Numărul șomerilor indemnizați a crescut cu 1.213 de persoane, iar numărul șomerilor neindemnizați a crescut cu 3.826 de persoane față de luna precedentă.

Ponderea șomerilor neindemnizați în numărul total al șomerilor (79,05%) a scăzut față de luna precedentă cu 0,06 pp.

Referitor la șomajul înregistrat pe sexe, în luna octombrie 2024, rata șomajului masculin a crescut cu 0,06 pp (de la 3,04 în luna septembrie la 3,10% în luna octombrie), iar rata șomajului feminin a crescut tot cu 0,06 pp, de la 3,26% în luna septembrie la 3,32% în luna octombrie.

Numărul șomerilor femei la 31 octombrie 2024 era de 120.297 de persoane, în timp ce numărul șomerilor bărbați era de 135.047 de persoane.

Pe medii de rezidență, numărul șomerilor la finele lunii octombrie se prezintă astfel: 69.064 șomeri provin din mediul urban și 186.280 șomeri provin din mediul rural.

În graficul următor este prezentată evoluția numărului șomerilor înregistrați în perioada 2012 - 2024:

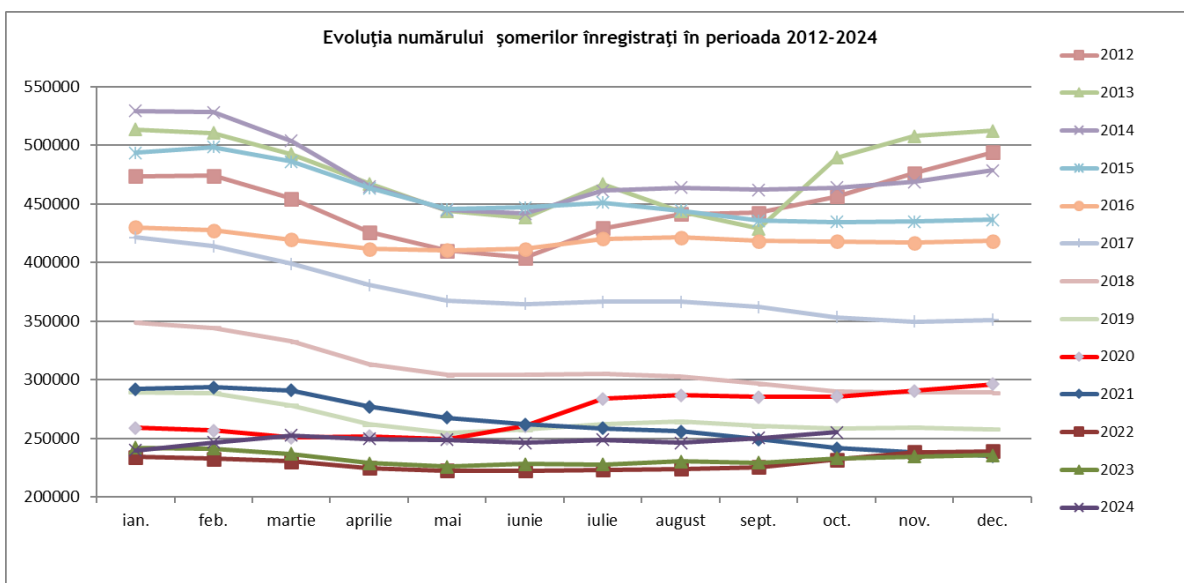

Evoluția ratei șomajului înregistrat și a ratelor șomajului pe sexe, în perioada 2021 - 2024 este prezentată sugestiv în graficul de mai jos:

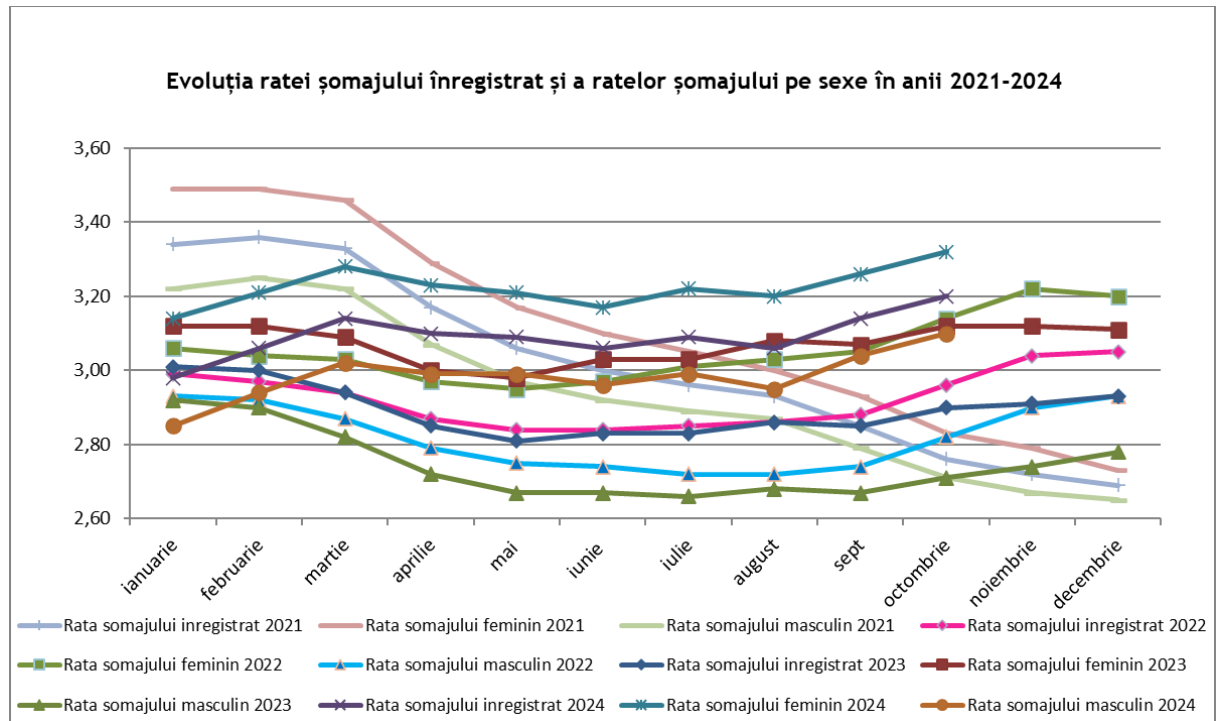

Numărul de șomeri a crescut în 34 de județe, cele mai mari creșteri înregistrându-se în județele: Constanța, cu 642 de persoane, Dâmbovița cu 527 de persoane, Dolj cu 440 de persoane, Mehedinți cu 349 de persoane, Harghita cu 341 de persoane și Vâlcea cu 316 de persoane.

Numărul de șomeri a scăzut în 7 județe și în municipiul București, cele mai mari scăderi înregistrându-se în județele: Bacău cu 426 de persoane, Hunedoara cu 2528 de persoane, Maramureș cu 55 de persoane, Ilvov cu 42 de persoane și Vrancea cu 31 de persoane.

În municipiul București numărul de șomeri a scăzut cu 329 de persoane.

Rata șomajului a crescut în 34 de județe, cele mai mari creșteri înregistrându-se în județele: Mehedinți cu 0,42, Dâmbovița cu 0,33 pp, Sălaj cu 0,30 pp, Harghita cu 0,28 pp, Constanța cu 0,23 pp, Calarași și Vâlcea cu 0,22 pp, Satu-mare cu 0,20 pp și Dolj cu 0,19 pp.

Rata șomajului a scăzut în 6 județe, cele mai mari scăderi înregistrându-se în județele: Bacău cu 0,23 pp, Hunedoara cu 0,17 pp, Vrancea și Maramureș cu 0,03 pp și Ilfov cu 0,02 pp.

În municipiul București rata șomajului a scăzut cu 0,03pp iar în județele vaslui și Botoșani rata șomajului are aceeași valoare ca în luna anterioară.

Județele cu cea mai mare pondere a șomerilor neindemnizați în numărul total al șomerilor sunt: Dolj (90,92%), Iași (89,25%), Vaslui (87,84%), Călărași (87,82%), Satu-Mare(87,79%), Teleorman (87,27%), Mehedinți (86,95%) și Galați(86,52%).

În municipiul București ponderea șomerilor neindemnizați în numărul total al șomerilor înregistrați este de 83,16%.

În graficul următor este prezentată evoluția ponderii șomerilor neindemnizați în totalul șomerilor înregistrați, în perioada 2014 - 2024:

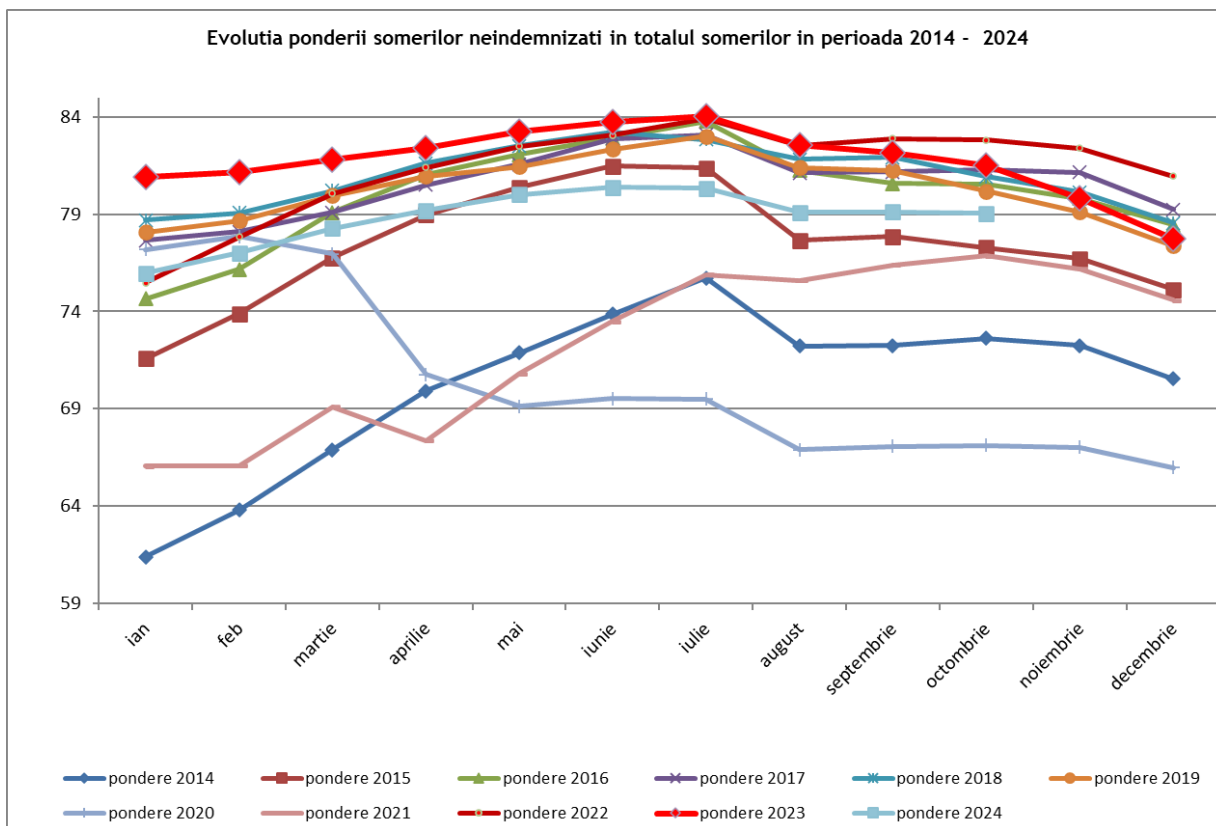

Cele mai ridicate niveluri ale ratei șomajului au fost atinse în județele: Vaslui (9,23%), Teleorman (8,81%), Dolj (8,61%), Mehedinți (8,33%), Suceava (6,46%), Călărași (5,98%), Sălaj (5,96%), Ialomița (5,86%) și Olt (5,85%).

Nivelul minim al ratei șomajului în luna octombrie, de 0,38%, se înregistrează în județul Ilfov. Ecartul dintre nivelul de maxim și cel de minim al șomajului este de 8,85 pp.

Structura șomajului pe grupe de vârstă la finele lunii octombrie 2024 se prezintă sugestiv astfel:

Grupa de vârstă	Stoc la finele Lunii de raportare
<b>Total, din care:</b>	255.344
< 25 ani	24.545
Între 25 și 29 ani	14.261
Între 30 și 39 ani	46.325
Între 40 și 49 ani	64.518
Între 50 și 55 ani	48.234
Peste 55 ani	57.461

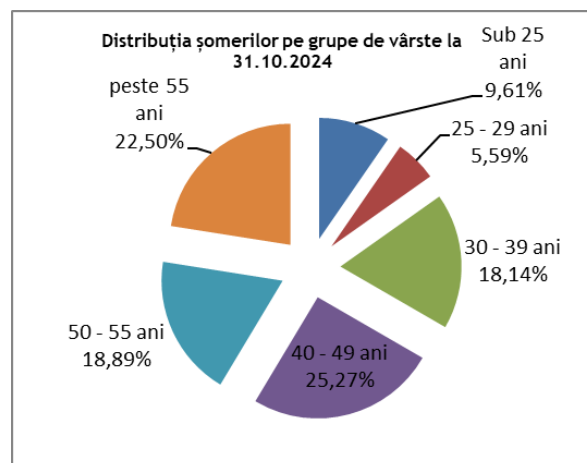

Referitor la structura șomajului după nivelul de instruire, șomerii fără studii și cei cu nivel de instruire primar au o pondere însemnată în totalul șomerilor înregistrați în evidențele ANOFM (31,23%).

Șomerii cu nivel de instruire gimnazial reprezintă 31,61% din totalul șomerilor înregistrați, iar cei cu studii universitare 4,66 %.

Nivel de educatie	Stoc la finele lunii de raportare
<b>Total, din care:</b>	<b>255.344</b>
Fara studii	25.338
Învățământ primar	55.364
Învățământ gimnazial	85.552
Învățământ profesional/arte și meserii	35.428
Învățământ liceal	39.141
Învățământ posticeal	2.617
Învățământ universitar	11.904

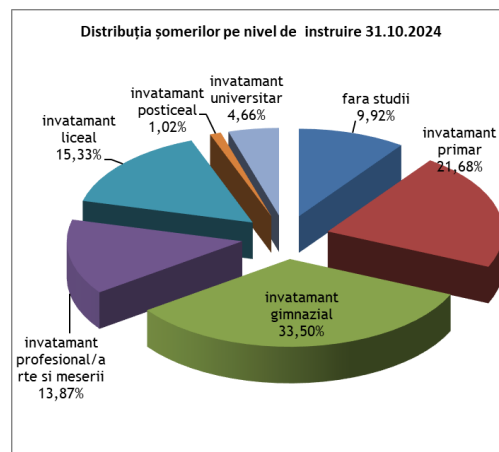

În ceea ce privește șomajul de lungă durată, la finele lunii octombrie 2024, erau înregistrați în evidențele anofm 7.622 tineri cu vârsta sub 25 de ani aflați în șomaj de peste 6 luni (ceea ce reprezintă 32,13% din totalul șomerilor cu vârsta sub 25 de ani) și 72.672 adulți aflați în șomaj de peste 12 luni, ponderea șomerilor de lungă durată adulți în numărul total de șomeri adulți fiind de 32,07%.

Repartizarea șomerilor înregistrați pe durata în șomaj la finele lunii octombrie 2024 se prezintă în graficul următor:



Repartizarea șomerilor înregistrați pe nivel de ocupabilitate stabilit prin profilare este următoarea:

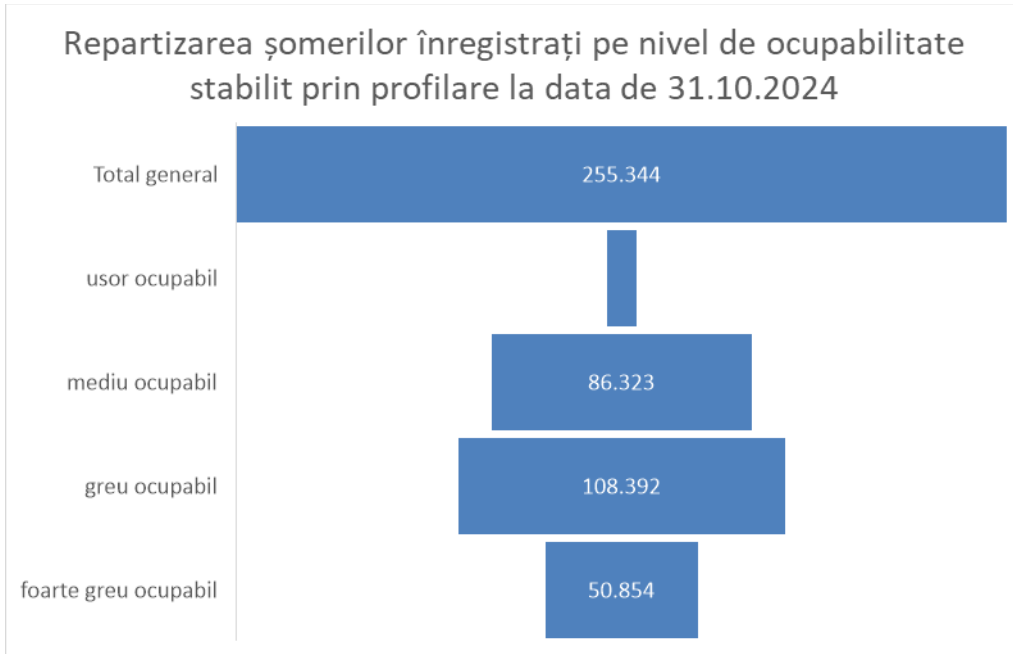

Repartizarea șomerilor înregistrați după durata șomajului și încadrarea în nivelul de ocupabilitate stabilit prin profilare este prezentată mai jos:

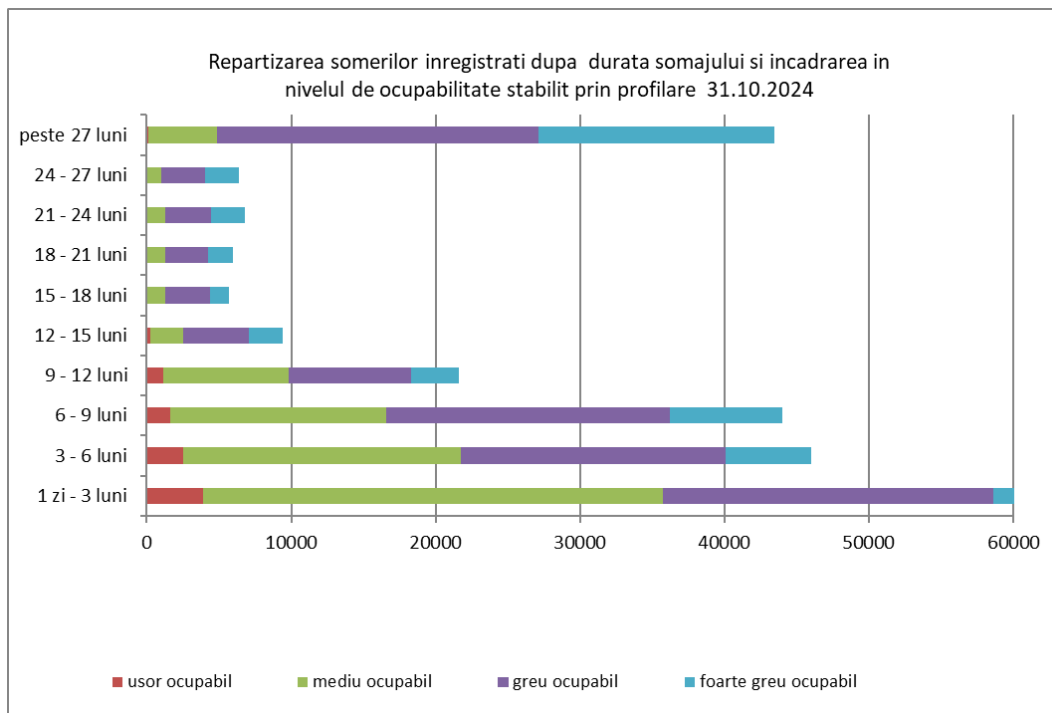

În ceea ce privește repartizarea șomerilor înregistrați după nivelul de instruire și încadrarea în nivelul de ocupabilitate stabilit prin profilare la finele lunii octombrie, erau înregistrați în evidențele ANOFM 55.364 de șomeri cu nivel de instruire primar, din care 37,50% sunt șomeri foarte greu ocupabili. Din cei 25.338 de șomeri fără studii 44,84% sunt șomeri foarte greu ocupabili.

În cursul lunii octombrie, numărul total de șomeri intrați în evidențe a fost de 50.916 de persoane, repartizat astfel:

- 32.574 de persoane - prin înscrieri noi, din care:
  - 7.323 de persoane înregistrate ca șomeri indemnizați proveniți din activitate;
  - 1.073 de persoane înregistrate ca șomeri asimilați cu indemnizație egală cu 50% din indicatorul social de referință prevăzut de lege (absolvenți de învățământ);
  - 24.178 de persoane înregistrate ca șomeri neindemnizați;
- 18.342 de persoane - prin reînnoiri de cereri de loc de muncă și reactivări de drepturi bănești, din care:
  - 1.498 reactivări de drepturi;
  - 16.844 reactualizări de cereri de loc de muncă ale șomerilor neindemnizați.

Analizând intrările totale de șomeri din luna de raportare cu cele înregistrate în luna anterioară, observăm că numărul aferent lunii octombrie 2024 a crescut cu 5.813 de persoane, de la 45.103 în luna septembrie 2024 la 50.916 în luna octombrie 2024.

În cursul lunii octombrie 2024 au ieșit din evidențele agențiilor județene pentru ocuparea forței de muncă, respectiv a municipiului bucurești, un număr total de 45.877 de șomeri, astfel:

- 18.731 de persoane prin încadrare în muncă;
- 5.423 de persoane din categoria șomerilor indemnizați ca urmare a suspendărilor, încetărilor de drepturi bănești - diferite situații (pensionări, plecări în străinătate, decese etc.);
- 21.723 de persoane din categoria șomerilor neindemnizați, care nu solicită menținerea cererii de loc de muncă.

În luna octombrie 2024 s-a înregistrat o creștere netă a ieșirilor din evidență, față de luna anterioară, de 4.697 de persoane. Numărul șomerilor ieșiți din evidență prin încadrare în muncă a fost mai mare în luna octombrie 2024 față de luna septembrie 2024 cu 4.909 de persoane, iar numărul ieșirilor pe motiv că nu se solicită menținerea în evidență a fost mai mare cu 398 de persoane.

\* \*  
\*

Pentru interpretarea corectă a indicatorilor, facem următoarele precizări metodologice:

Șomer înregistrat conform prevederilor Legii nr. 76/2002 privind asigurările pentru șomaj și stimularea ocupării forței de muncă cu modificările și completările ulterioare este persoana care îndeplinește cumulativ următoarele condiții:

- este în căutarea unui loc de muncă de la vârsta de minimum 16 ani și până la îndeplinirea condițiilor de pensionare;
- starea de sănătate și capacitățile fizice și psihice o fac aptă pentru prestarea unei munci;

- nu are loc de muncă, nu realizează venituri sau realizează, din activități autorizate potrivit legii, venituri mai mici decât valoarea indicatorului social de referință al asigurărilor pentru șomaj și stimulării ocupării forței de muncă, în vigoare;
  - este disponibilă să înceapă lucrul în perioada imediat următoare, dacă s-ar găsi un loc de muncă
  - se înregistrează la agenția pentru ocuparea forței de muncă în a cărei rază teritorială își are domiciliul sau, după caz, reședința ori la alt furnizor de servicii de ocupare, care funcționează în condițiile prevăzute de lege, în vederea obținerii unui loc de muncă.
- Șomer de lungă durată - persoana care este șomer pe o perioadă mai mare de 12 luni, în cazul persoanelor cu vârsta de minimum 25 de ani și pe o perioadă de 6 luni în cazul persoanelor cu vârsta cuprinsă între 16 ani și până la împlinirea vârstei de 25 de ani.

Numărul șomerilor înregistrați (S ANOFM) reprezintă atât șomerii indemnizați (șomeri beneficiari de indemnizație cu experiență în muncă și șomeri beneficiari de indemnizație de șomaj fără experiență în muncă/absolvenți de învățământ), cât și șomerii neindemnizați (care nu beneficiază de indemnizație de șomaj) și se calculează pe baza datelor din documentele primare și evidențelor din baza de date a agențiilor teritoriale pentru ocuparea forței de muncă.

Rata șomajului înregistrat (R ANOFM) se determină ca raport între numărul șomerilor înregistrați la agențiile pentru ocuparea forței de muncă județene și a municipiului București (indemnizați și neindemnizați) la finele lunii de referință și populația activă civilă.

Populația activă civilă (Pac) reprezintă oferta potențială de forță de muncă și gradul de ocupare a populației cuprinzând populația ocupată civilă și șomerii înregistrați. Indicatorul se determină anual de către Institutul Național de Statistică prin balanța forței de muncă la nivel de țară, regiune de dezvoltare și județ.

Rata șomajului se calculează astfel:

$$R(\text{ANOFM}) = \frac{S(\text{ANOFM})}{\text{Pac}} \times 100$$

## **Direcția Analiza Pieței Muncii, Programe de Ocupare și de Formare Profesională a Forței de Muncă**

Începând cu data de 25 OCTOMBRIE 2018, Regulamentul (UE) 2016/679 al Parlamentului European și al Consiliului din 27 OCTOMBRIE 2016 privind protecția persoanelor fizice în ceea ce privește prelucrarea datelor cu caracter personal și privind libera circulație a acestor date și de abrogare a Directivei 95/46/CE (Regulamentul General privind Protecția Datelor - RGPD) este aplicat de toate statele Uniunii Europene.

ANOFM a stabilit măsuri tehnice și procedurale, pentru a proteja și pentru a asigura confidențialitatea, integritatea și accesibilitatea datelor dumneavoastră cu caracter personal. Vom preveni utilizarea sau accesul neautorizat și încălcarea securității datelor cu caracter personal, în conformitate cu legislația în vigoare, iar în raportul de colaborare cu instituția noastră, dumneavoastră aveți obligația de a respecta prevederile Regulamentului (UE) 2016/679.