

Situația statistică

a șomajului înregistrat la 30 septembrie 2021

La sfârșitul lunii septembrie 2021, rata șomajului înregistrat la nivel național a fost de 2,85%, mai mică decât cea din luna anterioară cu 0,08 pp și mai mică cu 0,41 pp decât cea din luna septembrie a anului 2020.

Numărul total de șomeri la finele lunii septembrie 2021 a fost de 249.151 de persoane, mai mic cu 6.929 de persoane față de cel înregistrat la finele lunii anterioare.

Din totalul șomerilor înregistrați, 58.796 au fost șomeri indemnizați și 190.355 neindemnizați. Numărul șomerilor indemnizați a scăzut cu 3.676 de persoane, iar numărul șomerilor neindemnizați a scăzut cu 3.253 persoane față de luna precedentă.

Ponderea șomerilor neindemnizați în numărul total al șomerilor (76,40%) a crescut față de luna precedentă cu 0,80 pp.

Referitor la șomajul înregistrat pe sexe, în luna septembrie 2021, rata șomajului masculin a scăzut cu 0,08 pp de la 2,87% în luna august la 2,79% în luna septembrie, iar rata șomajului feminin a scăzut cu 0,07 pp, de la 3,00% în luna august la 2,93% în luna septembrie.

Numărul șomerilor femei la 30 septembrie 2021 era de 116.471 persoane, în timp ce numărul șomerilor bărbați era de 132.680 de persoane.

Pe medii de rezidență, numărul șomerilor la finele lunii septembrie se prezintă astfel: 78.477 șomeri provin din mediul urban și 170.674 șomeri provin din mediul rural.

În graficul următor este prezentată evoluția numărului șomerilor înregistrați în perioada 2011 - 2021:

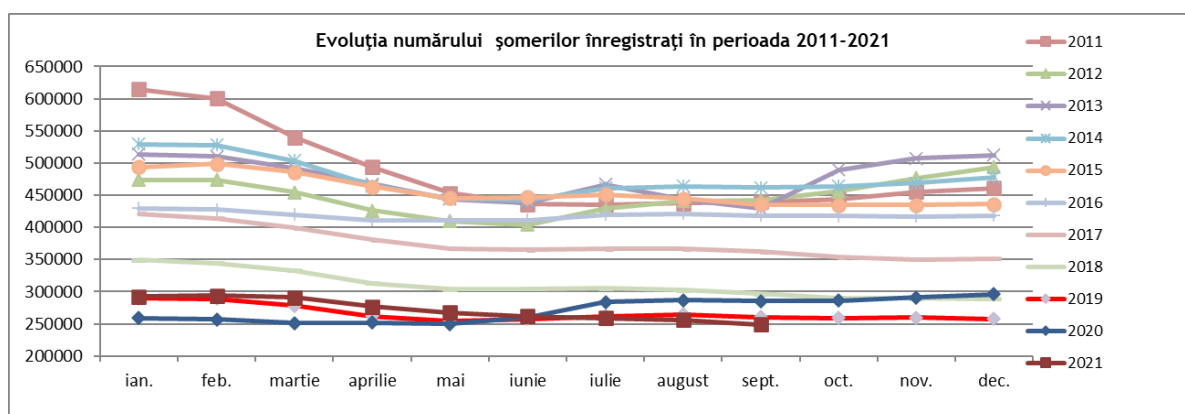

Evoluția ratei șomajului înregistrat și a ratelor șomajului pe sexe, în perioada 2019 - 2021 este prezentată sugestiv în graficul de mai jos:

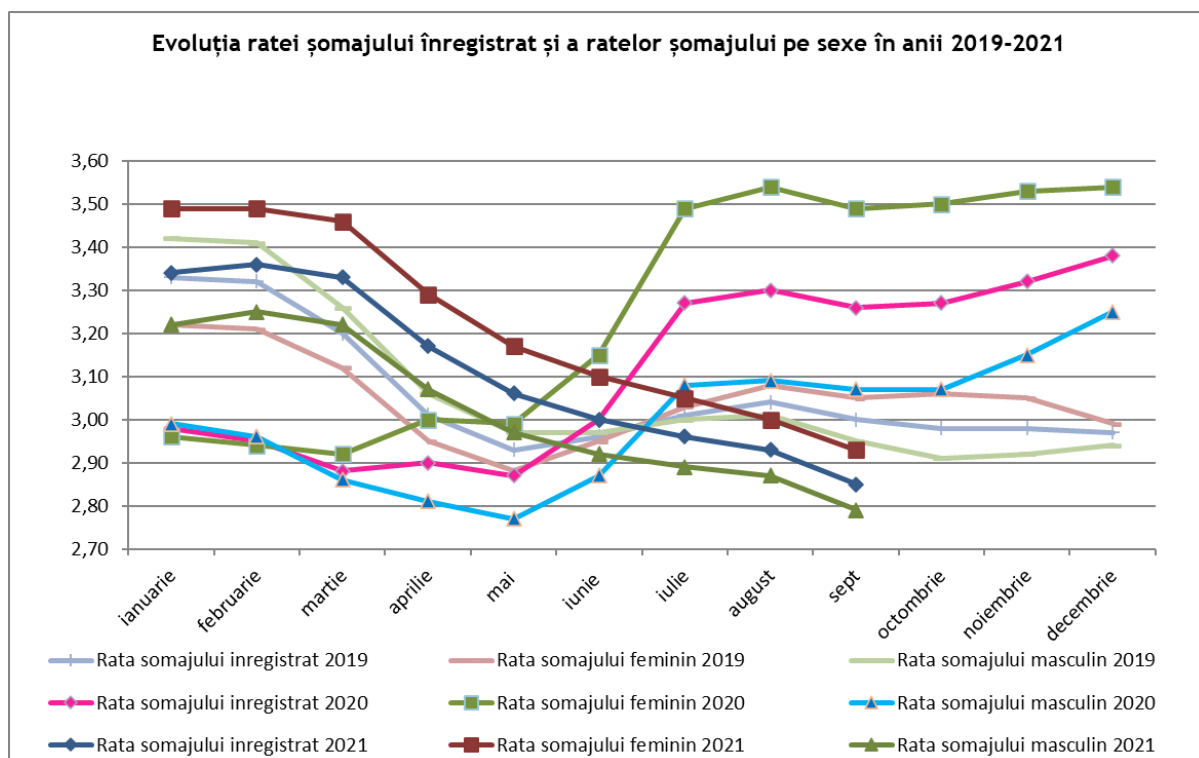

Numărul de șomeri a crescut în 5 județe, creșterile înregistrându-se în județele: Satu-Mare cu 85 de persoane, Teleorman cu 81 de persoane, Constanța cu 44 de persoane, Alba cu 27 de persoane și Vrancea cu 19 persoane.

Numărul de șomeri a scăzut în 35 de județe și în municipiul București, cele mai mari scăderi înregistrându-se în județele: Prahova cu 640 șomeri înregistrați, Brașov cu 570 șomeri înregistrați, Hunedoara cu 425 șomeri înregistrați, Bihor cu 424 șomeri înregistrați, Harghita și Mureș cu câte 291 de șomeri înregistrați.

În municipiul București numărul de șomeri a scăzut cu 157 persoane iar în județul Gorj numărul de șomeri are aceeași valoare ca în luna anterioară.

Rata șomajului a crescut în 5 județe, astfel: Satu Mare și Teleorman cu 0,06 pp, Alba cu 0,02 pp, Constanța și Vrancea cu 0,01 pp.

Rata șomajului a scăzut în 35 de județe și în municipiul București, cele mai mari scăderi înregistrându-se în județele: Tulcea cu 0,26 pp, Hunedoara cu 0,25 pp, Prahova cu 0,22 pp, Brașov și Vaslui cu 0,22 pp, Mehedinți și Harghita cu 0,21 pp, Botoșani, Bihor, Covasna și Sălaj cu 0,16 pp. În municipiul București rata șomajului a scăzut cu 0,01pp.

În județul Gorj rata șomajului are aceeași valoare ca în luna anterioară.

Județele cu cea mai mare pondere a șomerilor neindemnizați în numărul total al șomerilor sunt: Galați (86,7%), Vaslui (86,61%), Iași (86,57%), Bacău (86,03%), Satu-Mare (85,66%), Dolj (85,46%), Teleorman (85,32%) și Brăila (84,82%).

În graficul următor este prezentată evoluția ponderii șomerilor neindemnizați în totalul șomerilor înregistrați, în perioada 2011 - 2021:

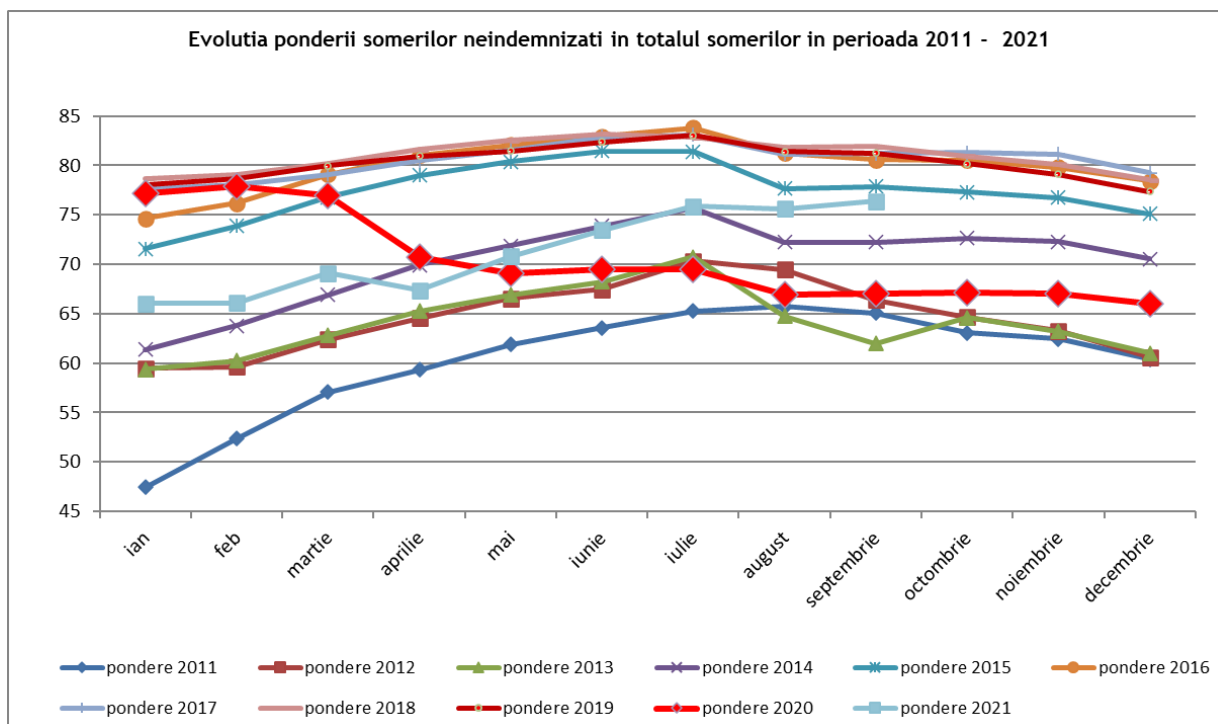

Cele mai ridicate niveluri ale ratei șomajului au fost atinse în județele: Vaslui (6,78%), Teleorman (6,25%), Dolj (5,79%), Mehedinți (5,74%), Galați (5,73%), Bacău (5,53%), Buzău (5,47%) și Olt (5,06%).

Nivelul minim al ratei șomajului în luna septembrie, de 0,53%, se înregistrează în județul Ilfov. Ecartul dintre nivelul de maxim și cel de minim al șomajului este de 6,25 pp.

Structura șomajului pe grupe de vârstă la finele lunii septembrie 2021 se prezintă sugestiv astfel:

Grupa de vârstă	Stoc la finele lunii de raportare
Total, din care:	249.151
< 25 ani	33.517
între 25 și 29 ani	11.396
între 30 și 39 ani	39.420
între 40 și 49 ani	64.397
între 50 și 55 ani	50.019
peste 55 ani	50.402

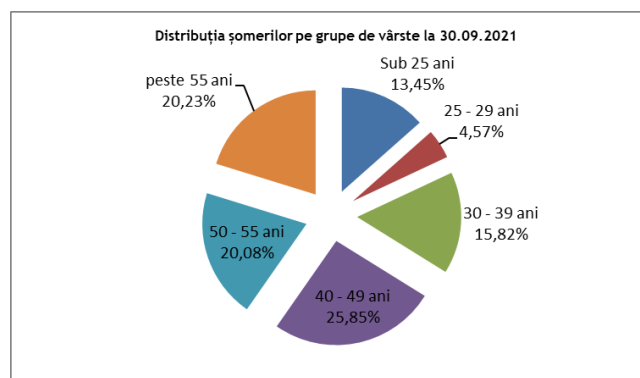

Referitor la structura șomajului după nivelul de instruire, șomerii fără studii și cei cu nivel de instruire primar au o pondere însemnată în totalul șomerilor înregistrați în evidențele ANOFM (28,39%).

Șomerii cu nivel de instruire gimnazial reprezintă 28,97% din totalul șomerilor înregistrați, iar cei cu studii universitare 5,47 %.

Nivel de educatie	Stoc la finele lunii de raportare
Total, din care:	249.151
fara studii	20.199
învățământ primar	50.529
învățământ gimnazial	72.187
învățământ profesional/artes și meserii	35.464
învățământ liceal	53.851
învățământ posticeal	3.301
învățământ universitar	13.620

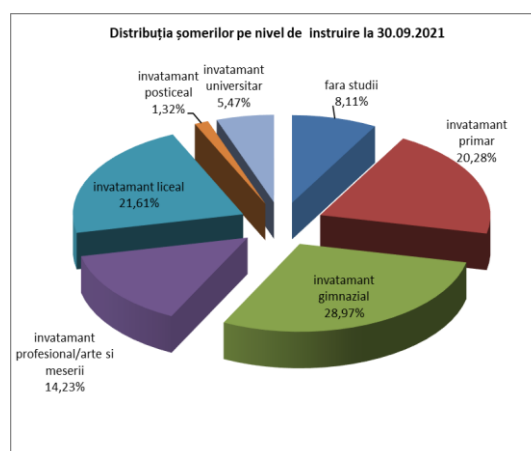

În ceea ce privește șomajul de lungă durată, la finele lunii septembrie a.c., erau înregistrați în evidențele ANOFM 8.805 tineri cu vârsta sub 25 de ani aflați în șomaj de peste 6 luni (ceea ce reprezintă 26,27% din totalul șomerilor cu vârsta sub 25 de ani) și 89.505 adulți aflați în șomaj de peste 12 luni, ponderea șomerilor de lungă durată adulți în numărul total de șomeri adulți fiind de 41,51%.

Repartizarea șomerilor înregistrați pe durata în șomaj la finele lunii septembrie 2021 se prezintă în graficul următor:

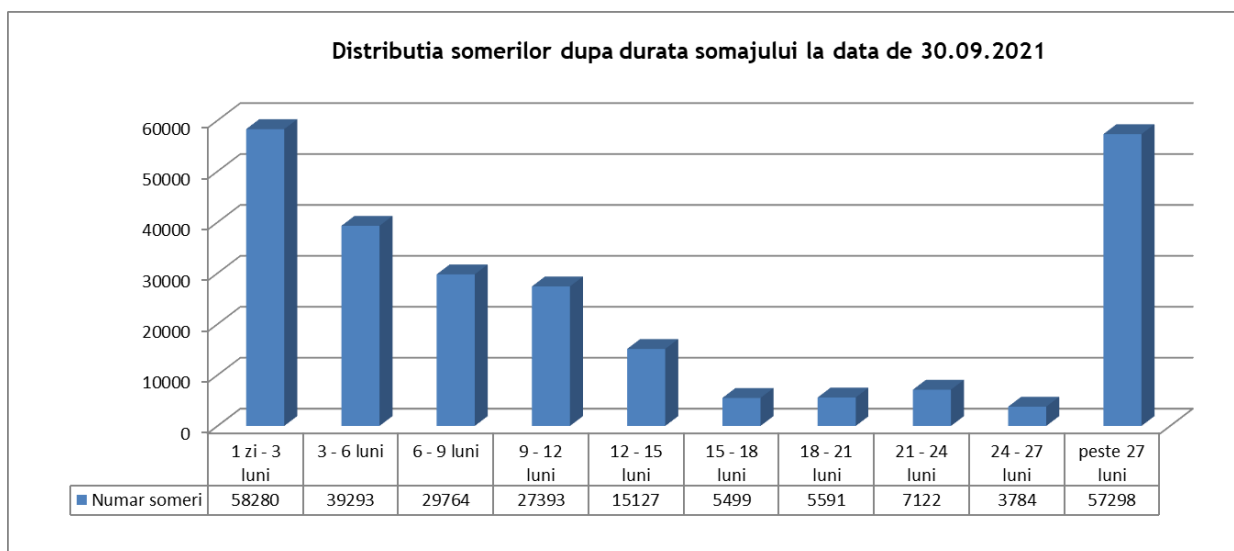

Repartizarea șomerilor înregistrați pe nivel de ocupabilitate stabilit prin profilare este următoarea:

Nivel de ocupabilitate	Stoc la finele lunii de raportare
Total, din care:	249.151
usor ocupabil	22.345
mediu ocupabil	56.229
greu ocupabil	96.563
foarte greu ocupabil	74.014

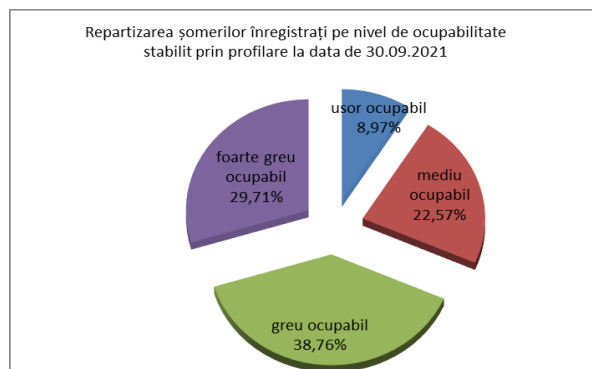

Repartizarea șomerilor înregistrați după durata șomajului și încadrarea în nivelul de ocupabilitate stabilit prin profilare este prezentată mai jos:

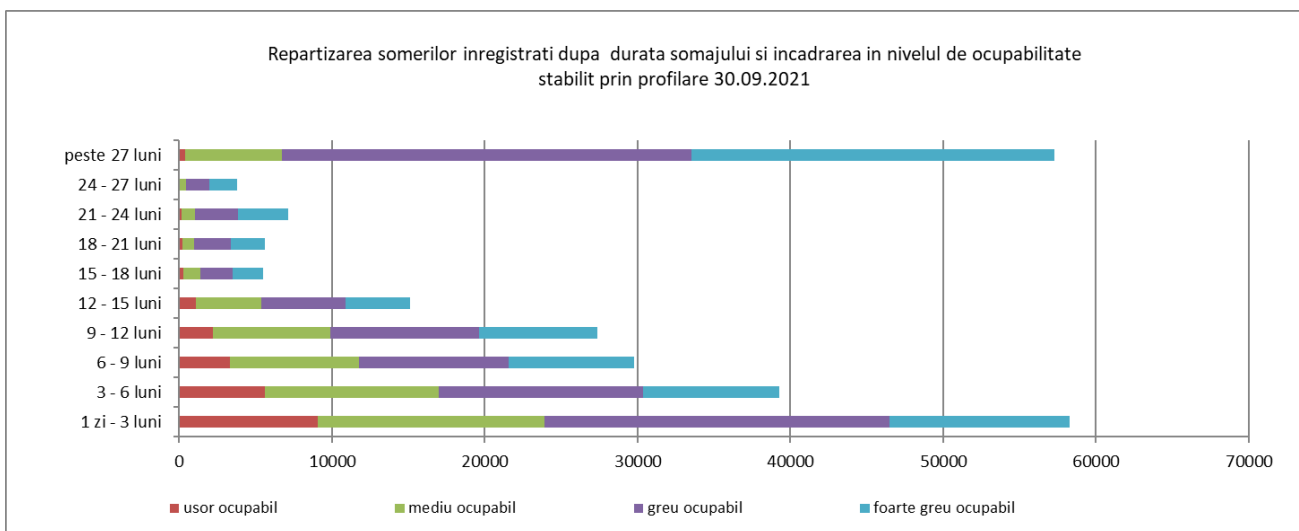

În ceea ce privește repartizarea șomerilor înregistrați după nivelul de instruire și încadrarea în nivelul de ocupabilitate stabilit prin profilare la finele lunii septembrie, se aflau înregistrați în evidențele ANOFM 50.530 șomeri cu nivel de instruire primar, din care 86,83% sunt șomeri foarte greu ocupabili. Din cei 20.199 șomeri fără studii 91,64% sunt șomeri foarte greu ocupabili.

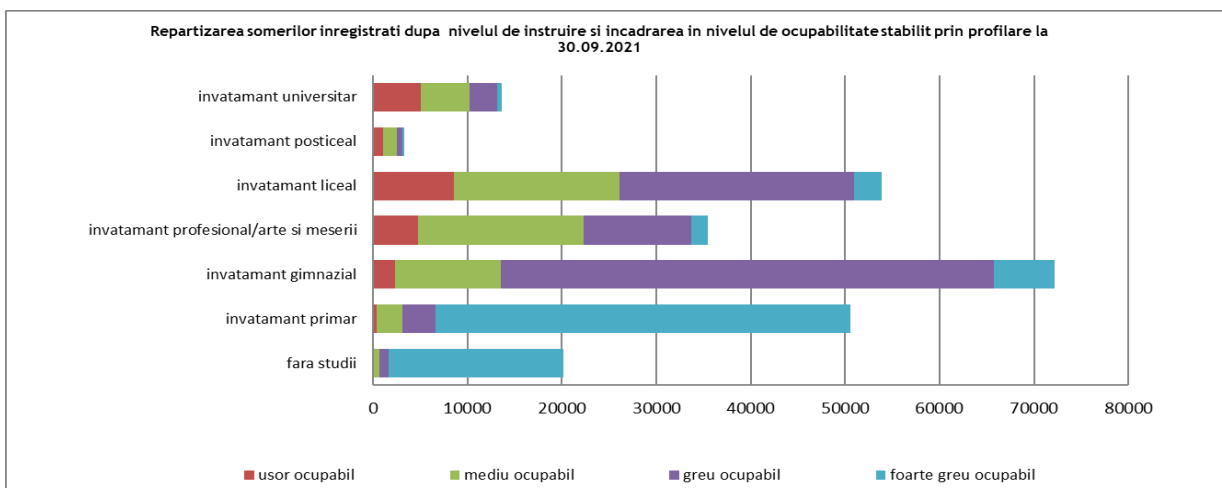

În cursul lunii septembrie, numărul total de șomeri intrați în evidențe a fost de 43.308 persoane, repartizat astfel:

- 24.864 persoane - prin înscrieri noi, din care:
 - 5.048 persoane înregistrate ca șomeri indemnizați proveniți din activitate;
 - 1.210 persoane înregistrate ca șomeri asimilați cu indemnizație egală cu 50% din indicatorul social de referință prevăzut de lege (absolvenți de învățământ);
 - 18.606 persoane înregistrate ca șomeri neindemnizați;
- 18.444 persoane - prin reînnoiri de cereri de loc de muncă și reactivări de drepturi bănești, din care:
 - 1.261 reactivări de drepturi;
 - 17.183 reactualizări de cereri de loc de muncă ale șomerilor neindemnizați.

Analizând intrările totale de șomeri din luna de raportare cu cele înregistrate în luna anterioară, observăm că numărul aferent lunii septembrie a crescut cu 949 de persoane, de la 42.359 în luna august 2021 la 43.308 în luna septembrie 2021.

În cursul lunii septembrie 2021 au ieșit din evidențele agențiilor județene pentru ocuparea forței de muncă, respectiv a municipiului București, un număr total de 50.419 de șomeri, astfel:

- 20.837 persoane prin încadrare în muncă ;
- 8.675 persoane din categoria șomerilor indemnizați ca urmare a suspendărilor, încetărilor de drepturi bănești - diferite situații (pensionări, plecări în străinătate, decese etc.);
- 20.907 persoane din categoria șomerilor neindemnizați, care nu solicită menținerea cererii de loc de muncă.

În luna septembrie a.c. s-a înregistrat o creștere netă a ieșirilor din evidență, față de luna anterioară, de 5.366 de persoane. Numărul șomerilor ieșiți din evidență prin încadrare în muncă a fost mai mare în luna septembrie față de luna august a.c. cu 4.093 persoane, în timp ce numărul ieșirilor pe motiv că nu se solicită menținerea în evidență a fost mai mare cu 1.761 de persoane.

* *

*

Pentru interpretarea corectă a indicatorilor, facem următoarele precizări metodologice:

Șomer înregistrat conform prevederilor Legii nr. 76/2002 privind asigurările pentru șomaj și stimularea ocupării forței de muncă cu modificările și completările ulterioare este persoana care îndeplinește cumulativ următoarele condiții:

- este în căutarea unui loc de muncă de la vârsta de minimum 16 ani și până la îndeplinirea condițiilor de pensionare;
- starea de sănătate și capacitățile fizice și psihice o fac aptă pentru prestarea unei munci;

- nu are loc de muncă, nu realizează venituri sau realizează, din activități autorizate potrivit legii, venituri mai mici decât valoarea indicatorului social de referință al asigurărilor pentru șomaj și stimulării ocupării forței de muncă, în vigoare;
- este disponibilă să înceapă lucrul în perioada imediat următoare, dacă s-ar găsi un loc de muncă
- se înregistrează la agenția pentru ocuparea forței de muncă în a cărei rază teritorială își are domiciliul sau, după caz, reședința ori la alt furnizor de servicii de ocupare, care funcționează în condițiile prevăzute de lege, în vederea obținerii unui loc de muncă.

Șomer de lungă durată - persoana care este șomer pe o perioadă mai mare de 12 luni, în cazul persoanelor cu vârsta de minimum 25 de ani și pe o perioadă de 6 luni în cazul persoanelor cu vârsta cuprinsă între 16 ani și până la împlinirea vârstei de 25 de ani.

Numărul șomerilor înregistrați (S ANOFM) reprezintă atât șomerii indemnizați (șomeri beneficiari de indemnizație cu experiență în muncă și șomeri beneficiari de indemnizație de șomaj fără experiență în muncă/ absolvenți de învățământ), cât și șomerii neindemnizați (care nu beneficiază de indemnizație de șomaj) și se calculează pe baza datelor din documentele primare și evidențelor din baza de date a agențiilor teritoriale pentru ocuparea forței de muncă.

Rata șomajului înregistrat (R ANOFM) se determină ca raport între numărul șomerilor înregistrați la agențiile pentru ocuparea forței de muncă județene și a municipiului București (indemnizați și neindemnizați) la finele lunii de referință și populația activă civilă.

Populația activă civilă (Pac) reprezintă oferta potențială de forță de muncă și gradul de ocupare a populației cuprinzând populația ocupată civilă și șomerii înregistrați. Indicatorul se determină anual de către Institutul Național de Statistica prin balanța forței de muncă la nivel de țară, regiune de dezvoltare și județ.

Rata șomajului se calculează astfel:

$$R(ANOFM) = \frac{S(ANOFM)}{Pac} \times 100$$