

Situația statistică

a șomajului înregistrat la 29 FEBRUARIE 2020

La sfârșitul lunii februarie 2020, rata șomajului înregistrat la nivel național a fost de 2,95%, mai mic cu 0,03 pp decât cea din luna anterioară și cu 0,37 pp mai mică decât cea din luna februarie a anului 2019.

Numărul total de șomeri la finele lunii februarie, de 256.743 de persoane, a scăzut cu 2.174 persoane față de cel de la finele lunii anterioare.

Din totalul șomerilor înregistrați, 56.836 au fost șomeri indemnizați și 199.907 neindemnizați. Numărul șomerilor indemnizați a scăzut cu 2.242 de persoane, iar numărul șomerilor neindemnizați a crescut cu 68 persoane față de luna precedentă.

Ponderea șomerilor neindemnizați în numărul total al șomerilor (77,86%) a crescut față de luna precedentă cu 0,68 pp.

Referitor la șomajul înregistrat pe sexe, în luna februarie 2019, rata șomajului masculin a scăzut față de luna precedentă, de la 2,99% în luna ianuarie la 2,96%, iar rata șomajului feminin a scăzut de la 2,96% în luna ianuarie la 2,94%.

Numărul șomerilor femei la 29 februarie 2020 era de 116.604 persoane, în timp ce numărul șomerilor bărbați era de 140.139 de persoane.

Pe medii de rezidență, numărul șomerilor la finele lunii februarie se prezintă astfel: 77.342 șomeri provin din mediul urban și 179.401 șomeri provin din mediul rural.

În graficul următor este prezentată evoluția numărului șomerilor înregistrați în perioada 2010 - 2020:

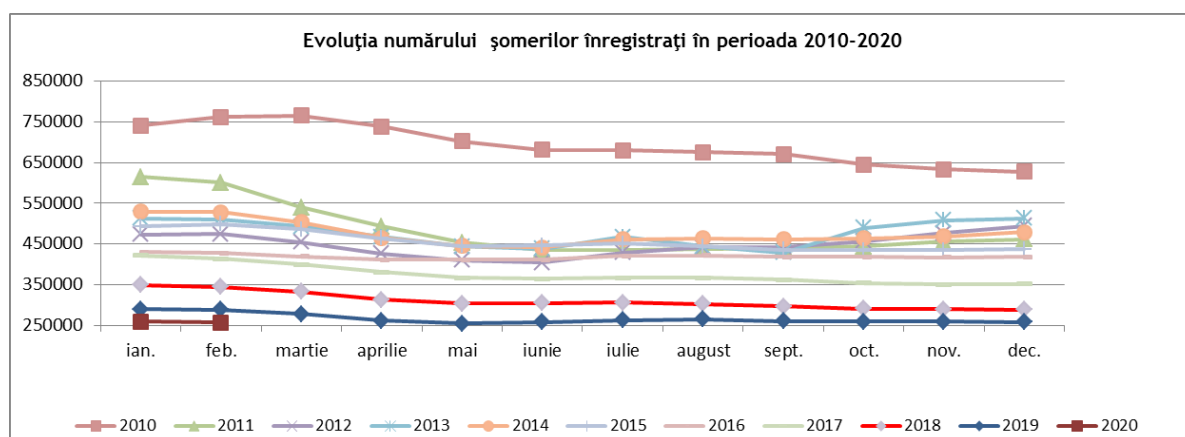

Evoluția ratei șomajului înregistrat și a ratelor șomajului pe sexe, în perioada 2019 - 2020 este prezentată sugestiv în graficul de mai jos:

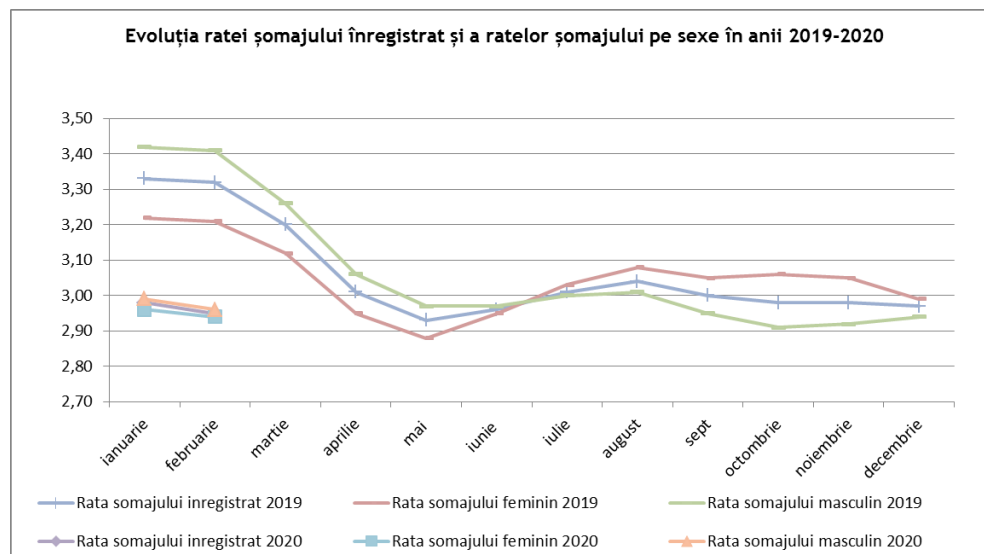

Numărul de șomeri a scăzut în 27 de județe și în municipiul București, cele mai mari scăderi înregistrându-se în județele: Maramureș cu 349 persoane, Timiș cu 296 persoane, Olt cu 228 persoane, Botoșani cu 207 persoane și Prahova cu 187 persoane.

În municipiul București numărul de șomeri a scăzut cu 141 de persoane.

Numărul de șomeri a crescut în 14 județe, creșterile înregistrându-se în județele: Teleorman cu 464 de persoane, Bacău cu 225 de persoane, Alba cu 126 de persoane și Hunedoara cu 120 de persoane.

Rata șomajului a scăzut în 26 de județe și în municipiul București, cele mai mari scăderi înregistrându-se în județele Maramureș cu 0,17 pp, Botoșani cu 0,15 pp, Olt cu 0,14 pp, Gorj cu 0,12 pp și Vâlcea cu 0,10 pp.

În municipiul București rata șomajului a scăzut cu 0,01pp.

Rata șomajului a crescut în 13 județe, acela mai mari creșteri înregistrându-se în județele: Teleorman cu 0,32 pp, Bacău cu 0,11 pp, Alba cu 0,07 pp, Hunedoara cu 0,07 pp, Sălaj cu 0,05 pp și Mehedinți cu 0,04 pp.

În județele Neamț și Ilfov rata șomajului are aceeași valoare ca în luna anterioară.

Județele cu cea mai mare pondere a șomerilor neindemnizați în numărul total al șomerilor sunt: Buzău (88,92%), Vaslui (88,66%), Iași (88,44%), Dolj (87,90%), Galați (86,96%) și Satu-Mare (86,47%). În Municipiul București ponderea șomerilor neindemnizați în numărul total al șomerilor este de 88,50%.

În graficul următor este prezentată evoluția ponderii șomerilor neindemnizați în totalul șomerilor înregistrați, în perioada 2011 - 2020:

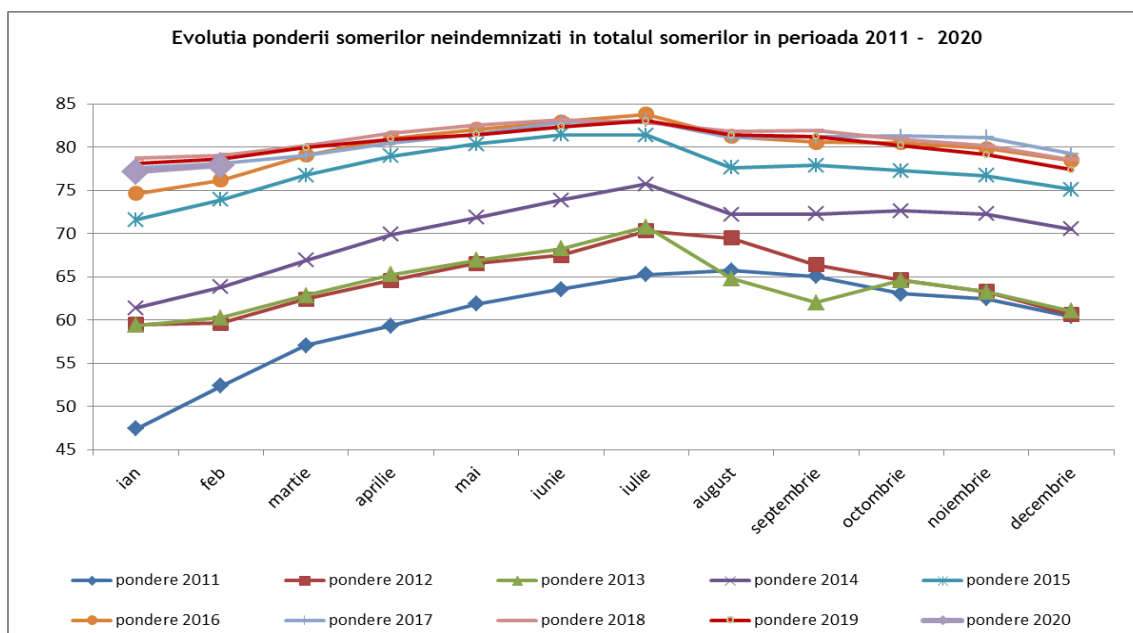

Cele mai ridicate niveluri ale ratei șomajului au fost atinse în județele: Vaslui (7,58%), Dolj (6,76%), Mehedinți (6,76%), Teleorman (6,75%), Buzău (6,46%), Galați (5,43%), Bacău (5,35%) și Olt (5,26%).

Nivelul minim al ratei șomajului în luna februarie, de 0,39%, se înregistrează în județul Ilfov. Ecartul dintre nivelul de maxim și cel de minim al șomajului este de 7,19 pp.

Structura șomajului pe grupe de vârstă la finele lunii februarie 2020 se prezintă sugestiv astfel:

Grupa de vârstă	Stoc la finele lunii de raportare
Total, din care:	256.743
< 25 ani	23.896
între 25 și 29 ani	12.826
între 30 și 39 ani	46.550
între 40 și 49 ani	73.084
între 50 și 55 ani	49.104
peste 55 ani	51.283

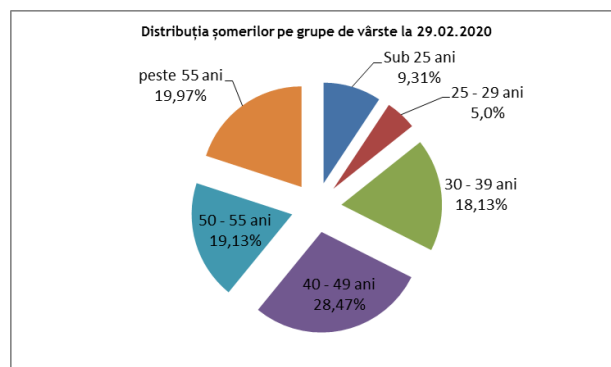

Referitor la structura șomajului după nivelul de instruire, șomerii fără studii și cei cu nivel de instruire primar au o pondere însemnată în totalul șomerilor înregistrați în evidențele ANOFM (28,24%).

Șomerii cu nivel de instruire gimnazial reprezintă 30,07% din totalul șomerilor înregistrați, iar cei cu studii universitare 5,22 %.

Nivel de educatie	Stoc la finele lunii de raportare
total	256.743
fara studii	24.789
invatamant primar	47.726
invatamant gimnazial	77.214
invatamant profesional/arte si meserii	43.319
invatamant liceal	47.074
invatamant posticeal	3.224
invatamant universitar	13.397

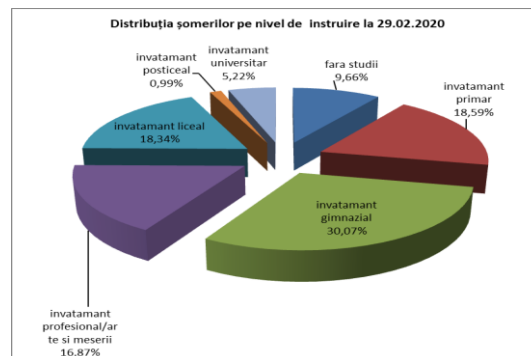

În ceea ce privește șomajul de lungă durată, la finele lunii februarie a.c., erau înregistrați în evidențele ANOFM 6.983 tineri cu vârsta sub 25 de ani aflați în șomaj de peste 6 luni (ceea ce reprezintă 29,22% din totalul șomerilor cu vârsta sub 25 de ani) și 94.853 adulți aflați în șomaj de peste 12 luni, ponderea șomerilor de lungă durată adulți în numărul total de șomeri adulți fiind de 40,74%.

Repartizarea șomerilor înregistrați după durata șomajului la finele lunii februarie 2020 se prezintă în graficul următor:

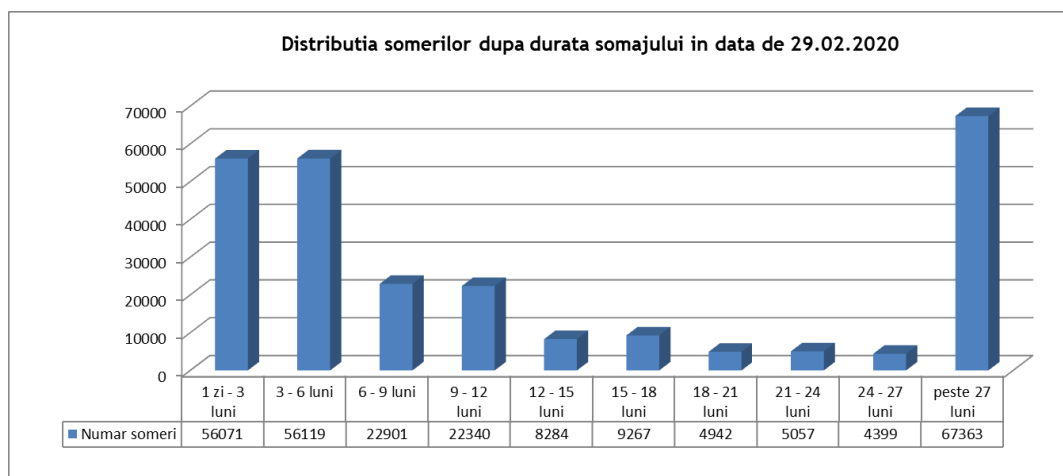

Repartizarea șomerilor înregistrați pe nivel de ocupabilitate stabilit prin profilare este următoarea:

Nivel de ocupabilitate	Stoc la finele lunii de raportare
Total general	256.743
usor ocupabil	22.210
mediu ocupabil	32.013
greu ocupabil	87.301
foarte greu ocupabil	115.219

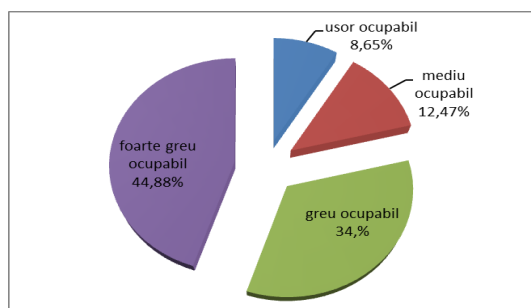

Repartizarea șomerilor înregistrați după durata șomajului și încadrarea în nivelul de ocupabilitate stabilit prin profilare este prezentată mai jos:

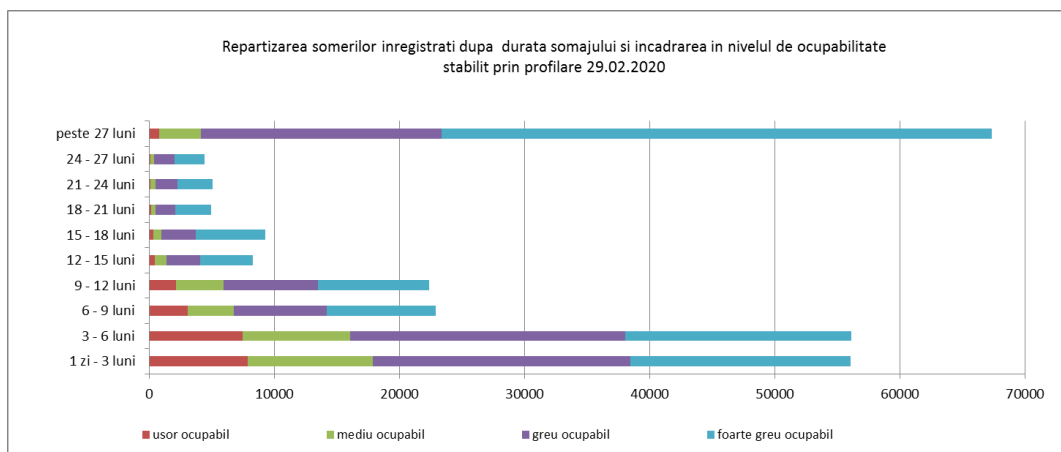

În ceea ce privește repartizarea șomerilor înregistrați după nivelul de instruire și încadrarea în nivelul de ocupabilitate stabilit prin profilare la finele lunii februarie, se aflau înregistrați în evidențele ANOFM 47.726 șomeri cu nivel de instruire primar, din care 82,09% sunt șomeri foarte greu ocupabili. Din cei 24.789 șomeri fără studii 83,78% sunt șomeri foarte greu ocupabili.

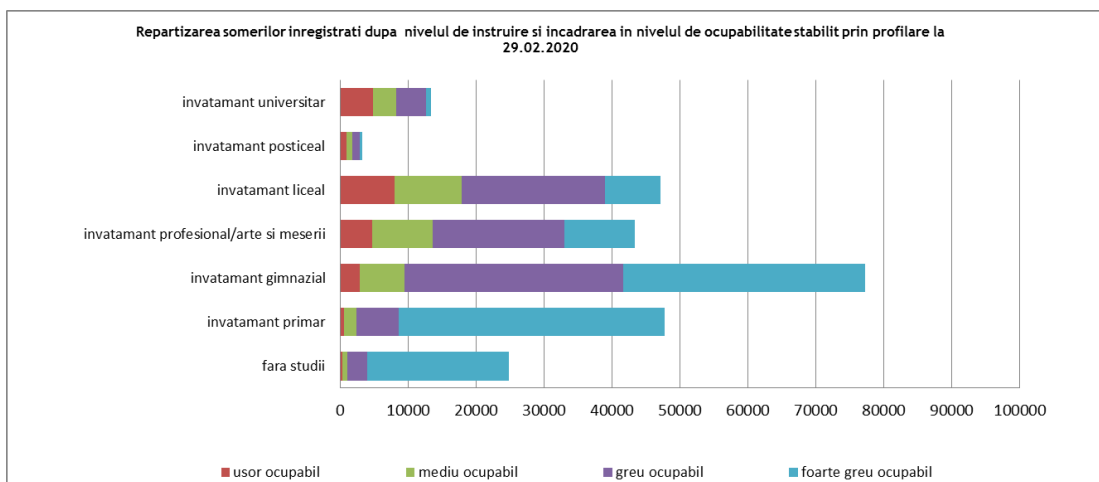

În cursul lunii februarie, numărul total de șomeri intrați în evidențe a fost de 42.045 persoane, repartizat astfel:

- 30.647 persoane - prin înscrieri noi, din care:
 - 7.612 persoane înregistrate ca șomeri indemnizați proveniți din activitate;
 - 13 persoane înregistrate ca șomeri asimilați cu indemnizație egală cu 50% din indicatorul social de referință prevăzut de lege (absolvenți de învățământ);
 - 23.022 persoane înregistrate ca șomeri neindemnizați;
- 11.398 persoane - prin reînnoiri de cereri de loc de muncă și reactivări de drepturi bănești, din care:
 - 1.036 de persoane prin reactivări de drepturi;
 - 10.362 de persoane prin reactualizări de cereri de loc de muncă ale șomerilor neindemnizați.

Analizând intrările totale de șomeri din luna de raportare cu cele înregistrate în luna anterioară, observăm că numărul aferent lunii februarie a scăzut cu 2.744 persoane, de la 44.789 în luna ianuarie la 42.045 în luna februarie.

În cursul lunii februarie 2020 au ieșit din evidențele agențiilor județene pentru ocuparea forței de muncă, respectiv a municipiului București, un număr total de 44.219 de șomeri, astfel:

- 22.841 persoane prin încadrare în muncă;
- 7.819 persoane din categoria șomerilor indemnizați ca urmare a suspendărilor, încetărilor de drepturi bănești - diferite situații (pensionări, plecări în străinătate, decese etc.);
- 13.559 persoane din categoria șomerilor neindemnizați, care nu solicită menținerea cererii de loc de muncă.

În luna februarie a.c. s-a înregistrat o creștere netă a ieșirilor din evidență, față de luna anterioară, de 482 de persoane. Numărul șomerilor ieșiți din evidență prin încadrare în muncă a fost mai mare în luna februarie față de luna ianuarie a.c. cu 4758 de persoane, în timp ce numărul ieșirilor pe motiv că nu se solicită menținerea în evidență a fost cu 4.204 persoane mai mic.

* *
*

Pentru interpretarea corectă a indicatorilor, facem următoarele precizări metodologice:

Șomer înregistrat conform prevederilor Legii nr. 76/2002 privind asigurările pentru șomaj și stimularea ocupării forței de muncă cu modificările și completările ulterioare, este persoana care îndeplinește cumulativ următoarele condiții:

- este în căutarea unui loc de muncă de la vârsta de minimum 16 ani și până la îndeplinirea condițiilor de pensionare;
- starea de sănătate și capacitățile fizice și psihice o fac aptă pentru prestarea unei munci;
- nu are loc de muncă, nu realizează venituri sau realizează, din activități autorizate potrivit legii, venituri mai mici decât valoarea indicatorului social de referință al asigurărilor pentru șomaj și stimulării ocupării forței de muncă, în vigoare;
- este disponibilă să înceapă lucrul în perioada imediat următoare, dacă s-ar găsi un loc de muncă
- se înregistrează la agenția pentru ocuparea forței de muncă în a cărei rază teritorială își are domiciliul sau, după caz, reședința ori la alt furnizor de servicii de ocupare, care funcționează în condițiile prevăzute de lege, în vederea obținerii unui loc de muncă.

Șomer de lungă durată - persoana care este șomer pe o perioadă mai mare de 12 luni, în cazul persoanelor cu vârsta de minimum 25 de ani și pe o perioadă de 6 luni în cazul persoanelor cu vârsta cuprinsă între 16 ani și până la împlinirea vârstei de 25 de ani.

Număr șomerilor înregistrați (S ANOFM) reprezintă atât șomerii indemnizați (șomeri beneficiari de indemnizație cu experiență în muncă și șomeri beneficiari de indemnizație de șomaj fără experiență în muncă/ absolvenți de învățământ), cât și șomerii neindemnizați (care nu beneficiază de indemnizație de șomaj) și se calculează pe baza datelor din documentele

MINISTERUL MUNCII ȘI PROTECȚIEI SOCIALE

primare și evidențelor din baza de date a agențiilor teritoriale pentru ocuparea forței de muncă.

Rata șomajului înregistrat (R ANOFM) se determină ca raport între numărul șomerilor înregistrați la agențiile pentru ocuparea forței de muncă județene și a municipiului București (indemnizați și neindemnizați) la finele lunii de referință și populația activă civilă.

Populația activă civilă (Pac) reprezintă oferta potențială de forță de muncă și gradul de ocupare a populației cuprinzând populația ocupată civilă și șomerii înregistrați. Indicatorul se determină anual de către Institutul Național de Statistică prin balanța forței de muncă la nivel de țară, regiune de dezvoltare și județ.

Rata șomajului se calculează astfel:

$$R(\text{ANOFM}) = \frac{S(\text{ANOFM})}{\text{Pac}} \times 100$$