

Situția statistică

a șomajului înregistrat la 28 februarie 2019

La sfârșitul lunii februarie 2019, rata șomajului înregistrat la nivel național a fost de 3,31%, mai mică 0,01 pp decât cea din luna anterioară și mai mică cu 0,63 pp decât cea din luna februarie a anului 2018.

Numărul total de șomeri la finele lunii februarie, de 288.568 persoane, a scăzut cu 1.014 de persoane față de cel de la finele lunii anterioare.

Din totalul șomerilor înregistrați, 61.559 au fost șomeri indemnizați și 227.009 neindemnizați. Numărul șomerilor indemnizați a scăzut cu 1.926 persoane, iar numărul șomerilor neindemnizați a crescut cu 912 de persoane față de luna precedentă.

Pondere șomerilor neindemnizați în numărul total al șomerilor (78,67%) a crescut față de luna precedentă cu 0,59 pp.

Referitor la șomajul înregistrat pe sexe, în luna februarie 2019, rata șomajului masculin a scăzut față de luna precedentă, de la 3,39% în luna ianuarie 2019 la 3,38%, iar rata șomajului feminin a scăzut de la 3,24% în luna ianuarie 2019 la 3,23%. Ecartul dintre cele două rate ale șomajului a fost la finele lunii februarie a.c. de 0,15 pp.

Numărul șomerilor femei la 28 februarie 2019 era de 127.469 persoane, în timp ce numărul șomerilor bărbați era de 161.099 persoane.

Pe medii de rezidență, numărul șomerilor la finele lunii februarie se prezintă astfel: 85.646 șomeri provin din mediul urban și 202.922 șomeri provin din mediul rural.

În graficul următor este prezentată evoluția numărului șomerilor înregistrați în perioada 2011 - 2019:

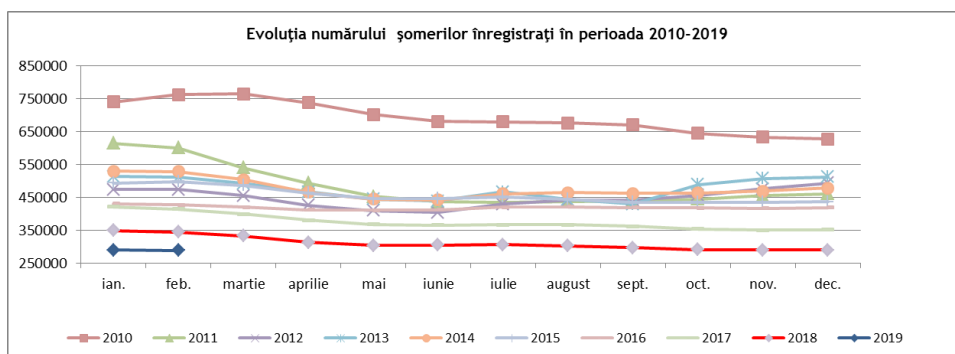

Evoluția ratei șomajului înregistrat și a ratelor șomajului pe sexe, în perioada 2018 - 2019 este prezentată sugestiv în graficul de mai jos:

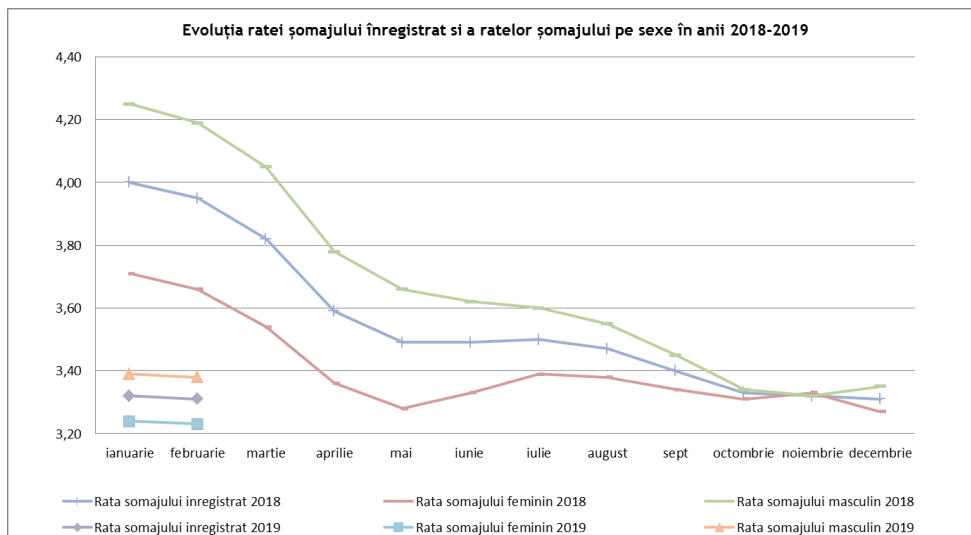

Numărul de șomeri a scăzut în 26 județe și în municipiul București, cele mai mari scăderi înregistrându-se în județele: Bihor cu 362 persoane, Dâmbovița cu 168 persoane, Prahova cu 157 persoane, Mureș cu 131 persoane, Ilfov cu 131 persoane și Olt cu 129 persoane. În municipiul București numărul de șomeri a scăzut cu 18 persoane.

Numărul de șomeri a crescut în 25 de județe, creșterile înregistrându-se în județele: Teleorman cu 390 șomeri înregistrați, Vâlcea cu 241 șomeri înregistrați, Brăila cu 208 șomeri înregistrați și Alba cu 187 șomeri înregistrați.

Rata șomajului a scăzut în 26 de județe, cele mai mari scăderi înregistrându-se în județele Bihor cu 0,14 pp, Dâmbovița cu 0,09 pp, Olt cu 0,08 pp, Vrancea cu 0,07 pp, și Covasna cu 0,07 pp.

În municipiul București și în județul Constanța rata șomajului a avut aceeași valoare ca în luna anterioară.

Rata șomajului a crescut în 14 județe, creșterile cele mai mari înregistrându-se în județele: Teleorman cu 0,26 pp, Brăila cu 0,17 pp, Vâlcea cu 0,15 pp, Alba cu 0,11 pp, și Sibiu cu 0,05 pp.

Județele cu cea mai mare pondere a șomerilor neindemnizați în numărul total al șomerilor sunt: Vaslui (89,90%), Iași (88,43%), Buzău (87,81%), Dolj (87,76%), Dâmbovița (87,17%), Galați (87,15%), Teleorman (85,25%). În municipiul București ponderea șomerilor neindemnizați în numărul total al șomerilor este de 87,68%.

În graficul următor este prezentată evoluția ponderii șomerilor neindemnizați în totalul șomerilor înregistrați, în perioada 2010 - 2018:

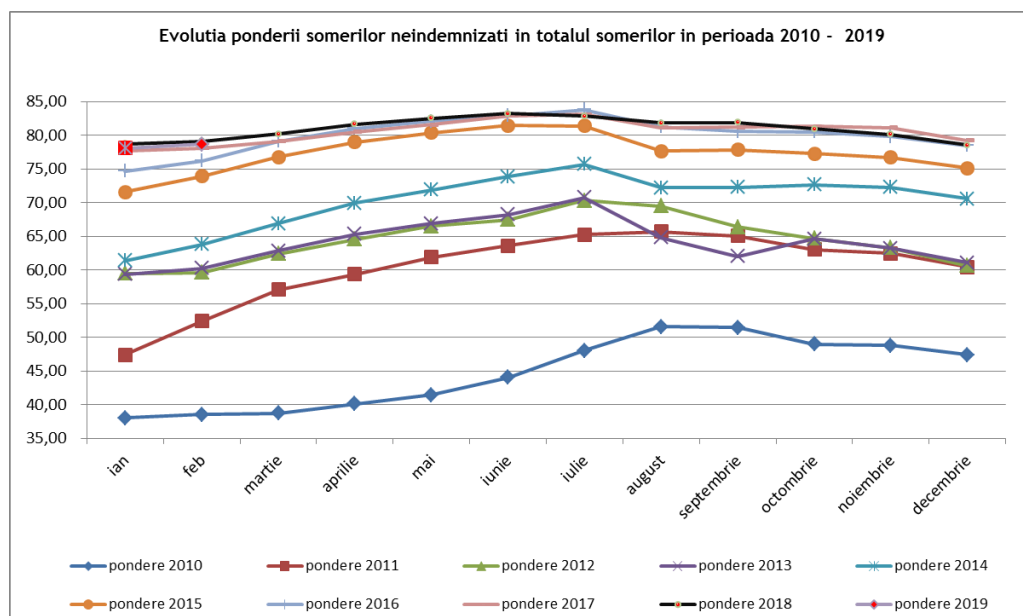

Cele mai ridicate niveluri ale ratei șomajului au fost atinse în județele: Vaslui (8,42%), Teleorman (7,66%), Dolj (7,59%), Mehedinți (7,51%), Buzău (7,10%), Olt (6,17%), Galați (6,10%), și Bacău (5,94%).

Nivelul minim al ratei șomajului în luna februarie, de 0,55%, se înregistrează în județul Ilfov. Ecartul dintre nivelul de maxim și cel de minim al șomajului este de 7,87 pp.

Structura șomajului pe grupe de vârstă la finele lunii februarie 2019 se prezintă sugestiv astfel:

Grupa de vârstă	Stoc la finele lunii de raportare
Total, din care:	288.568
< 25 ani	27.171
între 25 și 29 ani	16.253
între 30 și 39 ani	54.050
între 40 și 49 ani	83.168
între 50 și 55 ani	51.241
peste 55 ani	56.685

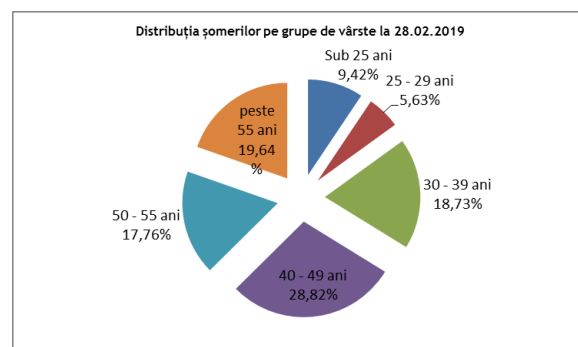

Referitor la structura șomajului după nivelul de instruire, șomerii fără studii și cei cu nivel de instruire primar au o pondere însemnată în totalul șomerilor înregistrați în evidențele ANOFM (30,61%).

Șomerii cu nivel de instruire gimnazial reprezintă 30,68% din totalul șomerilor înregistrați, iar cei cu studii universitare 4,78 %.

Nivel de educatie	Stoc la finele lunii de raportare
fara studii	30.721
invatamant primar	57.617
invatamant gimnazial	88.523
invatamant profesional/arte si meserii	40.755
invatamant liceal	53.522
invatamant posticeal	3.637
invatamant universitar	13.793

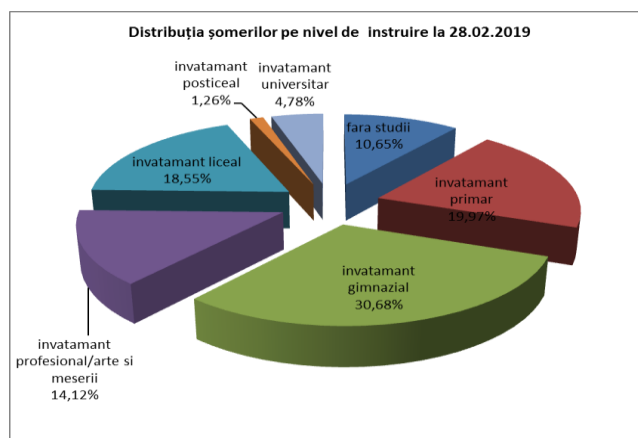

În ceea ce privește șomajul de lungă durată, la finele lunii februarie a.c., se aflau înregistrați în evidențele ANOFM 8.370 tineri cu vârsta sub 25 de ani aflați în șomaj de peste 6 luni (ceea ce reprezintă 30,80% din totalul șomerilor cu vârsta sub 25 de ani) și 109.308 adulți aflați în șomaj de peste 12 luni, ponderea șomerilor de lungă durată adulți în numărul total de șomeri adulți fiind de 42,13%.

Repartizarea șomerilor înregistrați pe durata în șomaj la finele lunii februarie 2019 se prezintă în graficul următor:

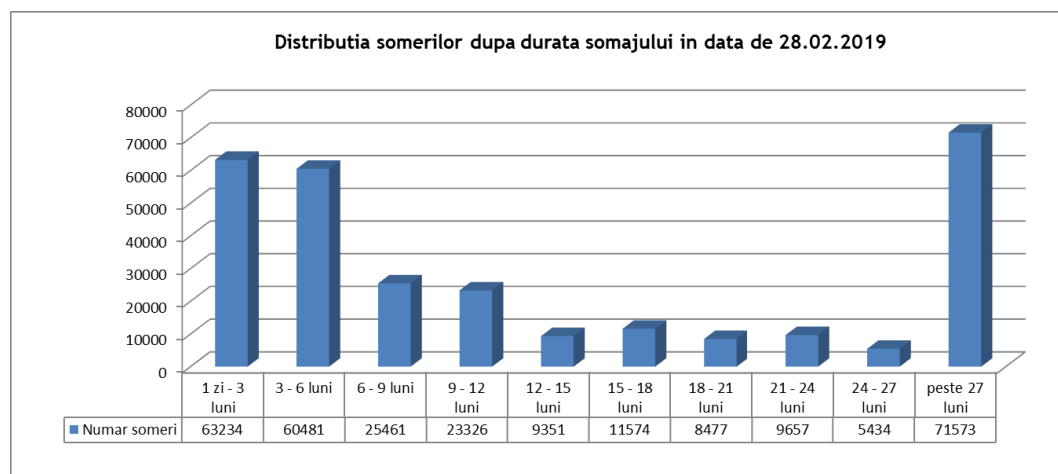

Repartizarea șomerilor înregistrați pe nivel de ocupabilitate stabilit prin profilare este următoarea:

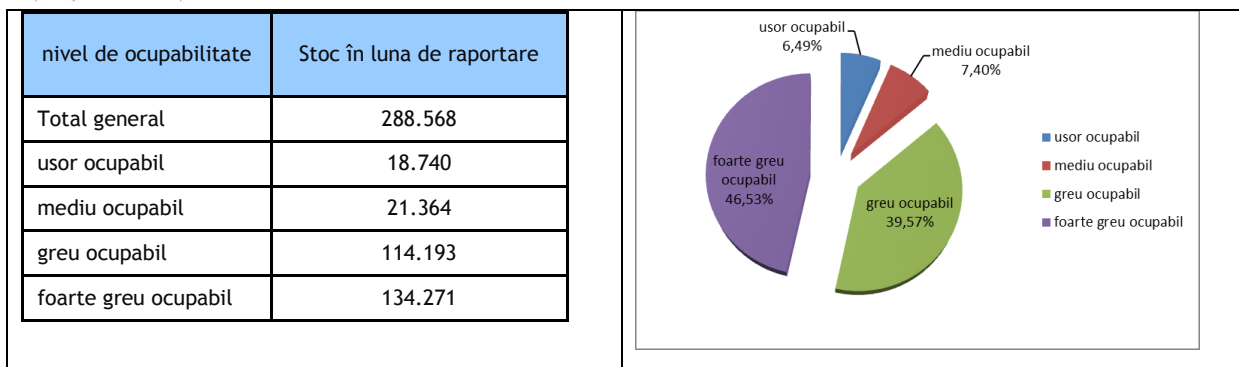

Repartizarea șomerilor înregistrați după durata șomajului și încadrarea în nivelul de ocupabilitate stabilit prin profilare este prezentată mai jos:

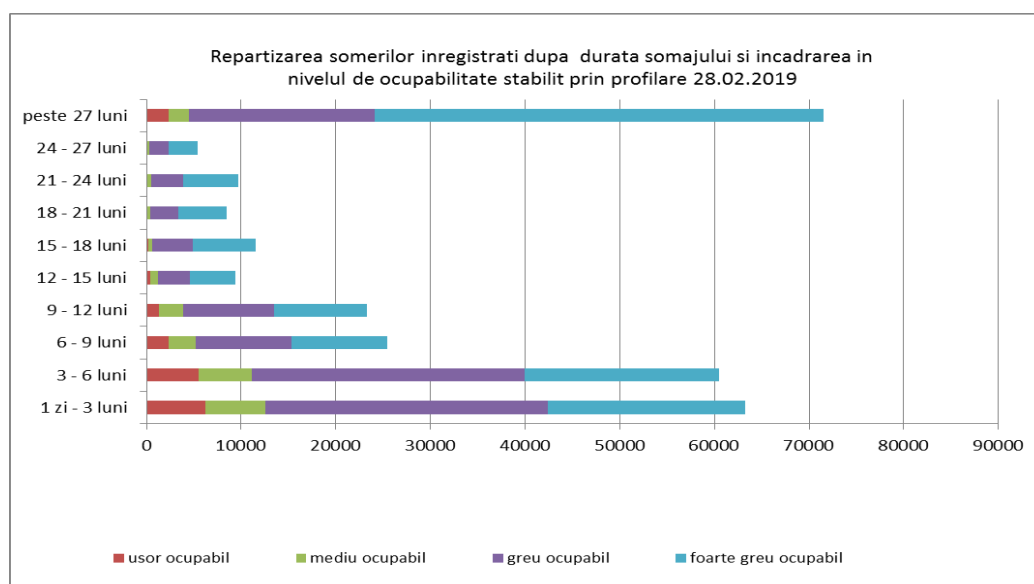

În ceea ce privește repartizarea șomerilor înregistrați după nivelul de instruire și încadrarea în nivelul de ocupabilitate stabilit prin profilare la finele lunii februarie, se aflau înregistrați în evidențele ANOFM 57.617 șomeri cu nivel de instruire primar, din care 85,91% sunt șomeri foarte greu ocupabili. Din cei 30.721 șomeri fără studii 86,36% sunt șomeri foarte greu ocupabili.

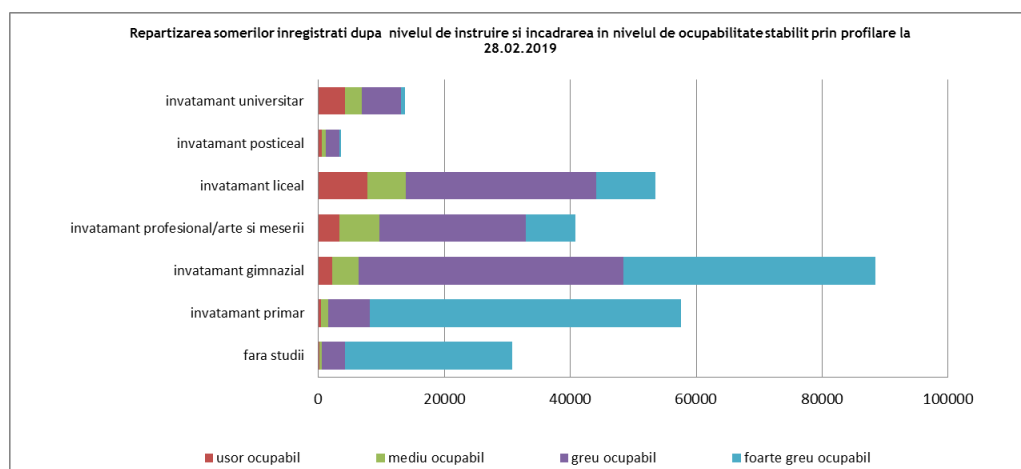

În cursul lunii februarie 2019, numărul total de șomeri intrați în evidențe a fost de 40.601 persoane, repartizat astfel:

din care:

- 7.639 persoane înregistrate ca șomeri indemnizați proveniți din activitate;
 - 31 persoane înregistrate ca șomeri asimilați cu indemnizație egală cu 50% din indicatorul social de referință prevăzut de lege (absolvenți de învățământ);
 - 21.505 persoane înregistrate ca șomeri neindemnizați;
- 11.426 persoane - prin reînnoiri de cereri de loc de muncă și reactivări de drepturi bănești, din care:
 - 976 reactivări de drepturi;
 - 10.450 reactualizări de cereri de loc de muncă ale șomerilor neindemnizați.

Analizând intrările totale de șomeri din luna de raportare cu cele înregistrate în luna anterioară, observăm că numărul aferent lunii februarie 2019 a scăzut cu 5.126 persoane, de la 45.727 în luna ianuarie 2019 la 40.601 în luna februarie.

În cursul lunii februarie 2019 au ieșit din evidențele agențiilor județene pentru ocuparea forței de muncă, respectiv a municipiului București, un număr total de 45.727 de șomeri, astfel:

- 21.177 persoane prin încadrare în muncă ;
- 7.512 persoane din categoria șomerilor indemnizați ca urmare a suspendărilor, încetărilor de drepturi bănești - diferite situații (pensionări, plecări în străinătate, decese etc.);
- 12.926 persoane din categoria șomerilor neindemnizați, care nu solicită menținerea cererii de loc de muncă.

Numărul șomerilor ieșiți din evidență a fost mai mic în luna februarie față de luna ianuarie cu 3.426 persoane.

O creștere semnificativă se înregistrează în cazul ieșirilor prin încadrare în muncă (4.060 de persoane mai mult decât în luna precedentă).

*

Pentru interpretarea corectă a indicatorilor, facem următoarele precizări metodologice:

Șomer înregistrat conform prevederilor Legii nr. 76/2002 privind asigurările pentru șomaj și stimularea ocupării forței de muncă cu modificările și completările ulterioare este persoana care îndeplinește cumulativ următoarele condiții:

- este în căutarea unui loc de muncă de la vârsta de minimum 16 ani și până la îndeplinirea condițiilor de pensionare;
- starea de sănătate și capacitățile fizice și psihice o fac aptă pentru prestarea unei munci;
- nu are loc de muncă, nu realizează venituri sau realizează, din activități autorizate potrivit legii, venituri mai mici decât valoarea indicatorului social de referință al asigurărilor pentru șomaj și stimulării ocupării forței de muncă, în vigoare;

- este disponibilă să înceapă lucrul în perioada imediat următoare, dacă s-ar găsi un loc de muncă

- se înregistrează la agenția pentru ocuparea forței de muncă în a cărei rază teritorială își are domiciliul sau, după caz, reședința ori la alt furnizor de servicii de ocupare, care funcționează în condițiile prevăzute de lege, în vederea obținerii unui loc de muncă.

Șomer de lungă durată - persoana care este șomer pe o perioadă mai mare de 12 luni, în cazul persoanelor cu vârsta de minimum 25 de ani și pe o perioadă de 6 luni în cazul persoanelor cu vârsta cuprinsă între 16 ani și până la împlinirea vârstei de 25 de ani.

Număr șomerilor înregistrați (S ANOFM) reprezintă atât șomerii indemnizați (șomeri beneficiari de indemnizație cu experiență în muncă și șomeri beneficiari de indemnizație de șomaj fără experiență în muncă/ absolvenți de învățământ), cât și șomerii neindemnizați (care nu beneficiază de indemnizație de șomaj) și se calculează pe baza datelor din documentele primare și evidențelor din baza de date a agențiilor teritoriale pentru ocuparea forței de muncă.

Rata șomajului înregistrat (R ANOFM) se determină ca raport între numărul șomerilor înregistrați la agențiile pentru ocuparea forței de muncă județene și a municipiului București (indemnizați și neindemnizați) la finele lunii de referință și populația activă civilă.

Populația activă civilă (Pac) reprezintă oferta potențială de forță de muncă și gradul de ocupare a populației cuprinzând populația ocupată civilă și șomerii înregistrați. Indicatorul se determină anual de către Institutul Național de Statistică prin balanța forței de muncă la nivel de țară, regiune de dezvoltare și județ.

Rata șomajului se calculează astfel:

$$R(\text{ANOFM}) = \frac{S(\text{ANOFM})}{\text{Pac}} \times 100$$