

Situația statistică a șomajului înregistrat la 30 APRILIE 2026

La sfârșitul lunii aprilie 2026, rata șomajului înregistrat la nivelul județului Vâlcea a fost de 2,82%, cu 0,19 puncte procentuale mai mică decât în luna anterioară și cu 0,28 puncte procentuale mai mare decât cea înregistrată în aceeași perioadă a anului precedent.

Numărul total de șomeri la finele lunii aprilie 2026 a fost de 3921 persoane, înregistrându-se, în mărime absolută, o scădere cu 254 persoane față de numărul total de șomeri înregistrat la finele lunii anterioare.

Din totalul șomerilor înregistrați, 1666 au fost șomeri indemnizați și 2255 șomeri neindemnizați.

În mărime relativă, numărul șomerilor neindemnizați reprezintă 57,5 % din totalul șomerilor, iar numărul șomerilor indemnizați reprezintă 42,5 % din totalul șomerilor înregistrați.

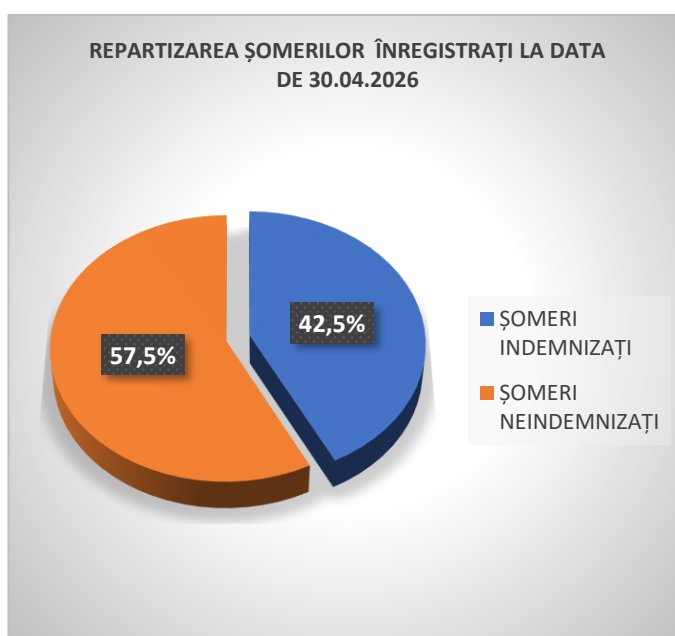

Față de luna precedentă, numărul șomerilor indemnizați a scăzut cu 67 persoane, iar numărul șomerilor neindemnizați a scăzut cu 187 persoane.

Numărul șomerilor femei la 30 aprilie 2026 era de 2011 persoane, în timp ce numărul șomerilor bărbați era de 1910 persoane. Rata șomajului feminin la nivelul județului Vâlcea era cu 0,61 puncte procentuale mai mare decât rata șomajului masculin.

Pe medii de rezidență, numărul șomerilor înregistrați la finele lunii aprilie 2026 se prezintă astfel : 1358 persoane provin din mediul urban (34,63% din numărul total de șomeri) și 2563 persoane provin din mediul rural (65,37% din numărul total de șomeri).

Analizând structura șomajului pe grupe de vârstă, se observă un număr ridicat de șomeri înregistrați în categoriile de vârstă de peste 40 de ani:

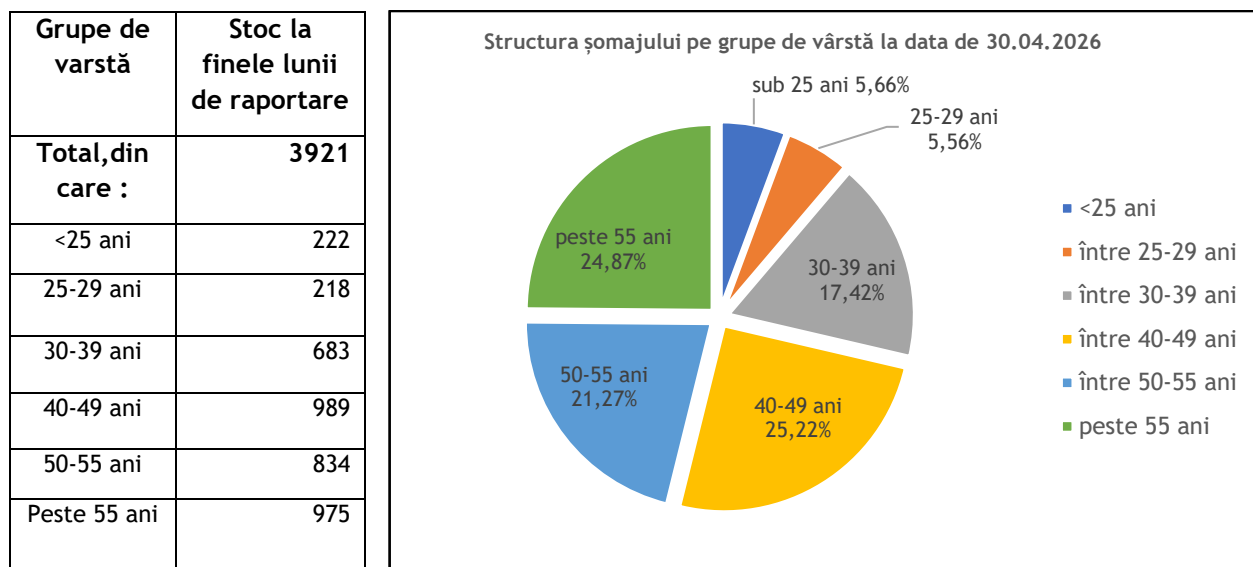

Referitor la structura șomajului după nivelul de educație, șomerii cu nivel de educație liceal au o pondere însemnată în totalul șomerilor înregistrați în evidențele AJOFM VÂLCEA (28,54%). Șomerii cu nivel de educație gimnazial reprezintă 27,06% din totalul șomerilor înregistrați, iar cei cu studii universitare 7,65%.

Nivel de educație	Stoc la finele lunii de raportare
Total, din care:	3921
Fără studii	53
Învățământ primar	383
Învățământ gimnazial	1061
Învățământ profesional/arte si meserii	910
Învățământ liceal	1119
Învățământ postliceal	95

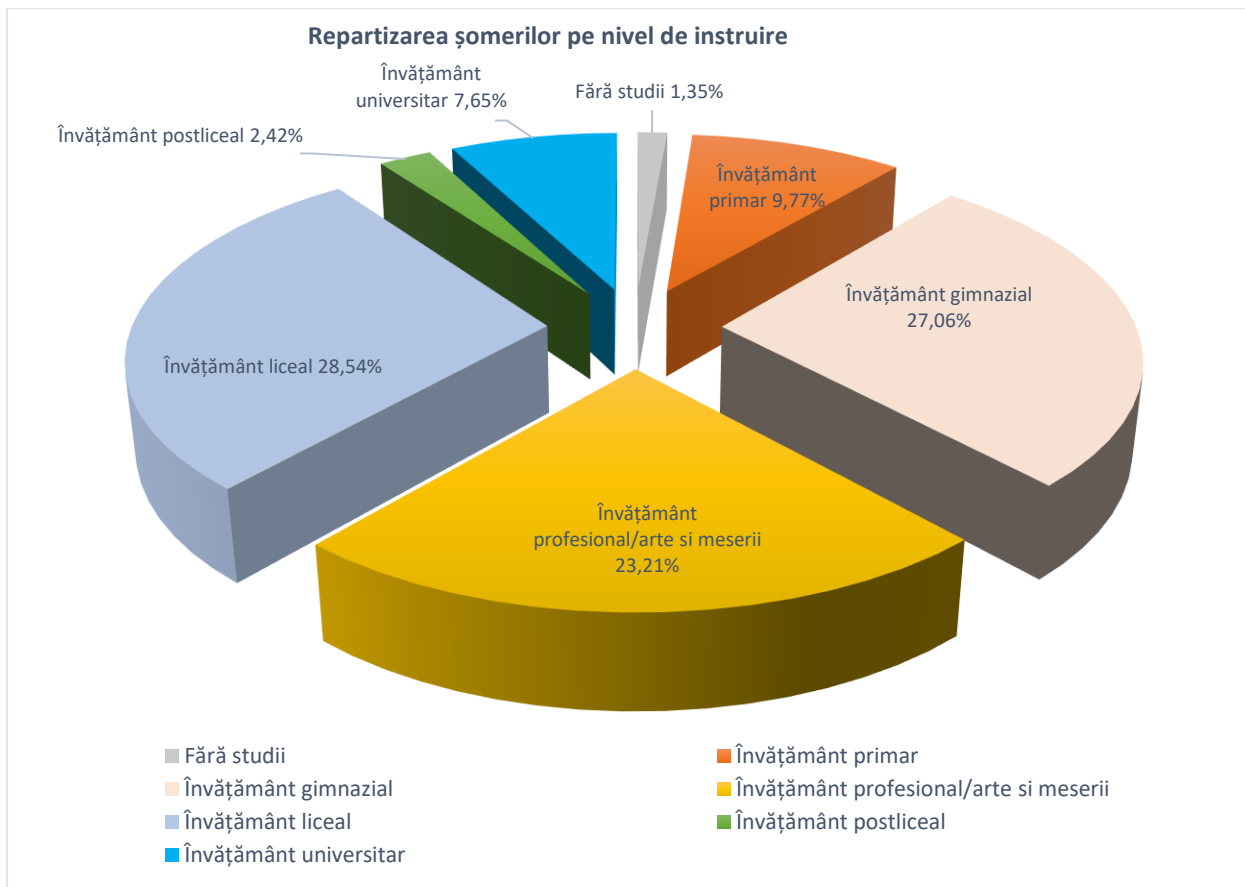

Repartizarea șomerilor înregistrați după durata șomajului, la finele lunii aprilie 2026, se prezintă în graficul următor :

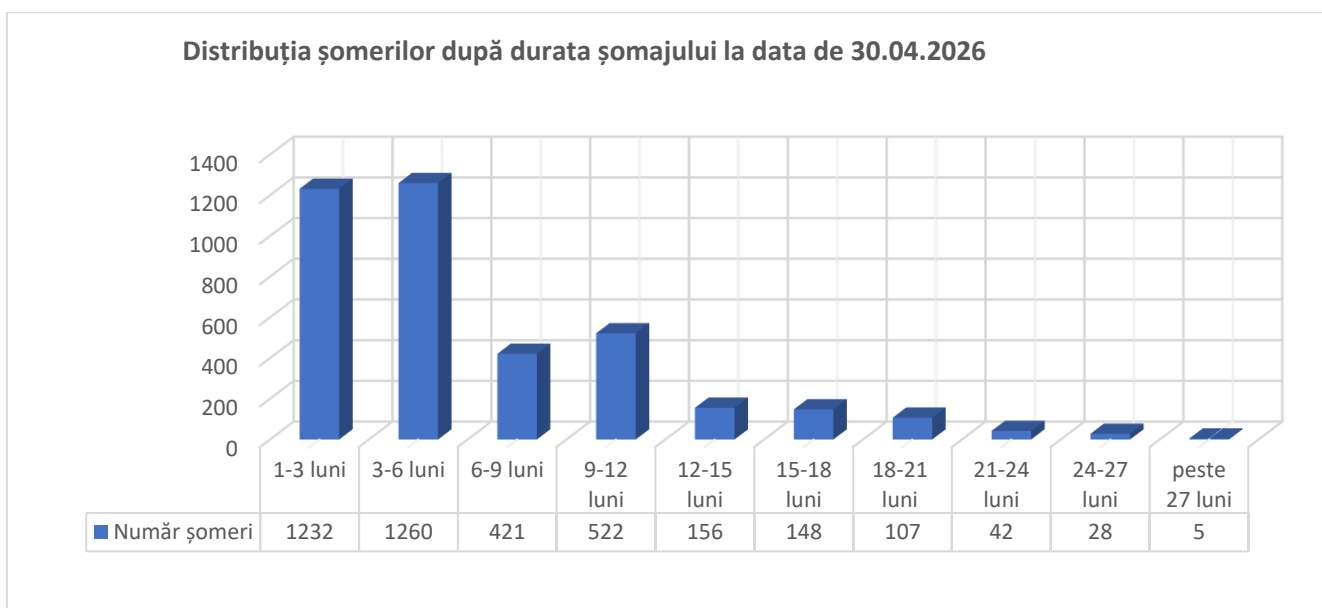

Repartizarea șomerilor înregistrați pe nivel de ocupabilitate stabilit prin profilare este următoarea:

Nivel de ocupabilitate	Stoc la finele lunii de raportare
Total, din care :	3921
ușor ocupabil	411
mediu ocupabil	1728
greu ocupabil	1566
foarte greu ocupabil	216

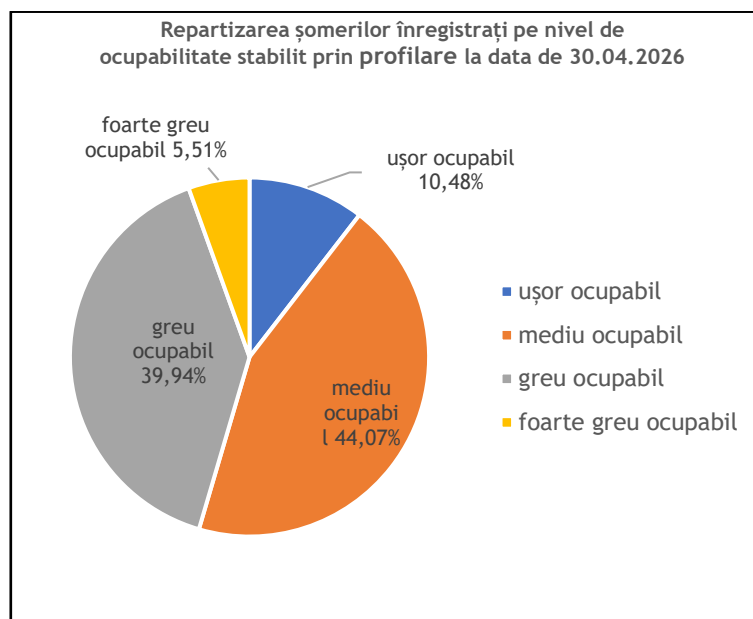

Repartizarea șomerilor înregistrați după durata șomajului și încadrarea în nivelul de ocupabilitate stabilit prin profilare, la finele lunii aprilie 2026, este prezentată mai jos :

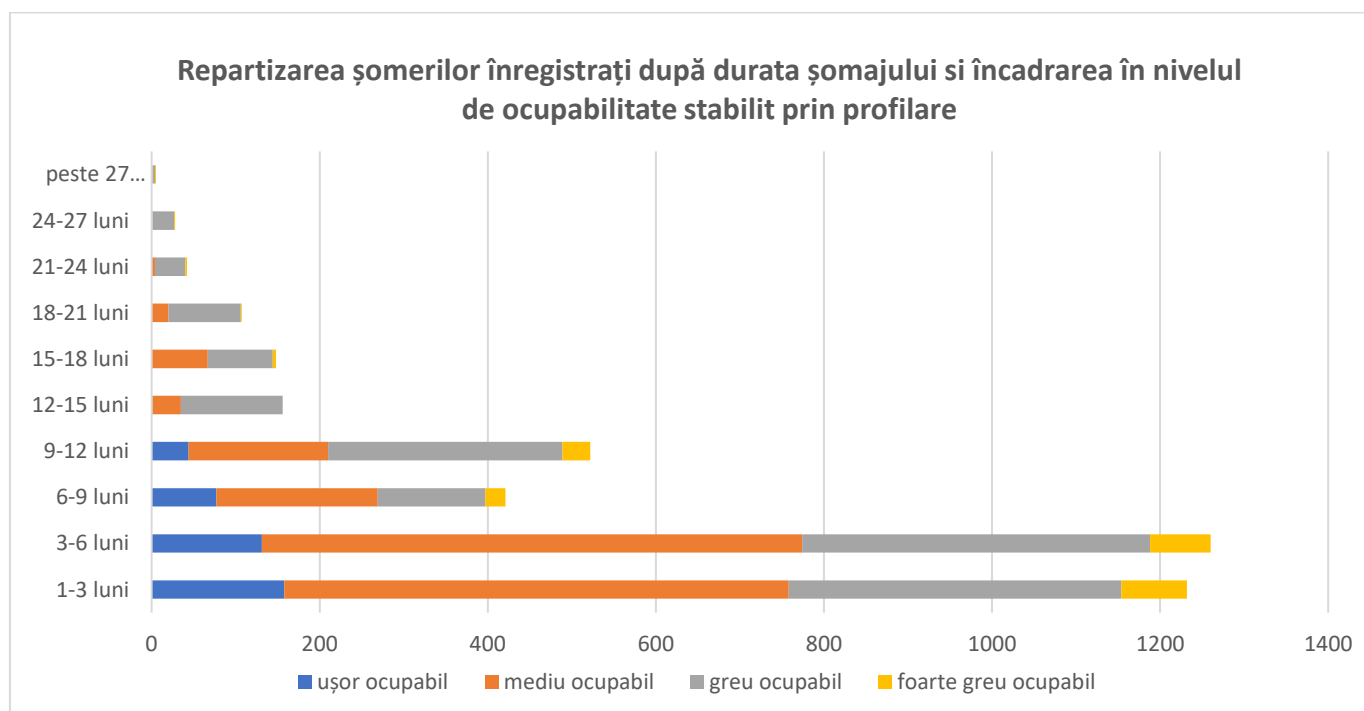

Repartizarea șomerilor înregistrați pe grupe de vârste și încadrarea în nivelul de ocupabilitate stabilit prin profilare, la finele lunii aprilie 2026, este prezentată mai jos :

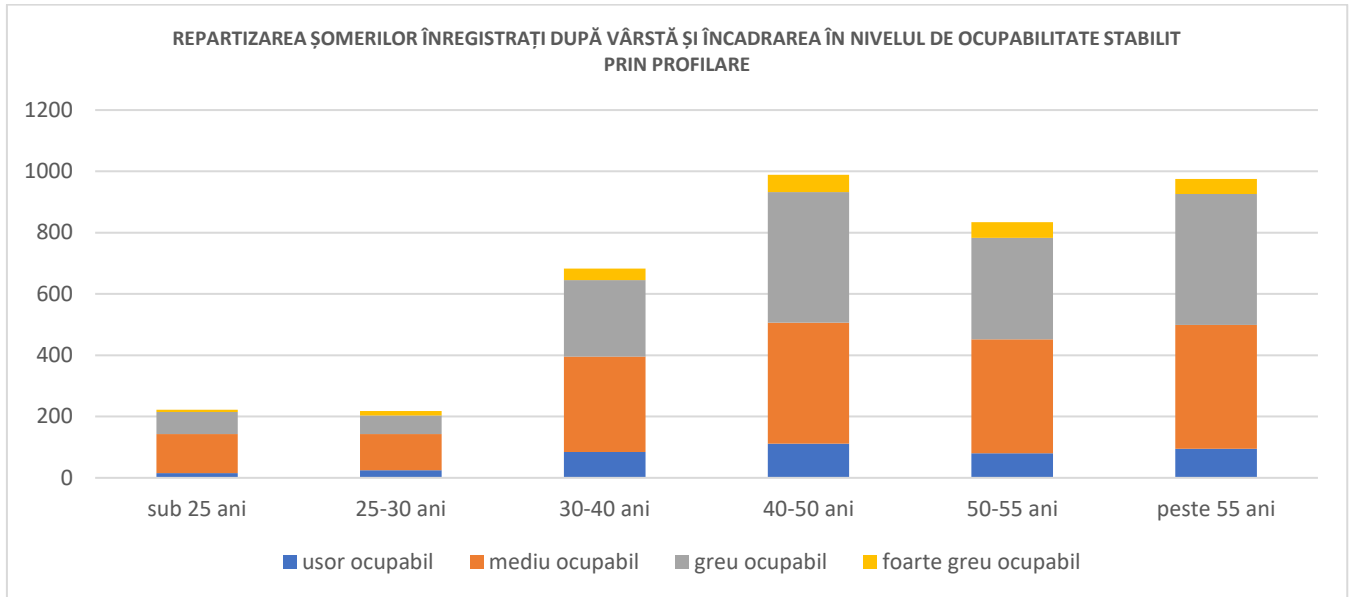

În ceea ce privește repartizarea șomerilor înregistrați după nivelul de instruire și încadrarea în nivelul de ocupabilitate stabilit prin profilare, la finele lunii aprilie, erau înregistrați în evidențele A.J.O.F.M. Vâlcea 436 șomeri cu nivel de instruire primar și fără studii, din care 79,13% erau șomeri greu și foarte greu ocupabili. Din cei 1061 șomeri cu nivel de instruire gimnazial, 72,20% erau șomeri greu și foarte greu ocupabili. Din cei 300 șomeri cu nivel de instruire universitar, 92,33% erau șomeri ușor și mediu ocupabili.

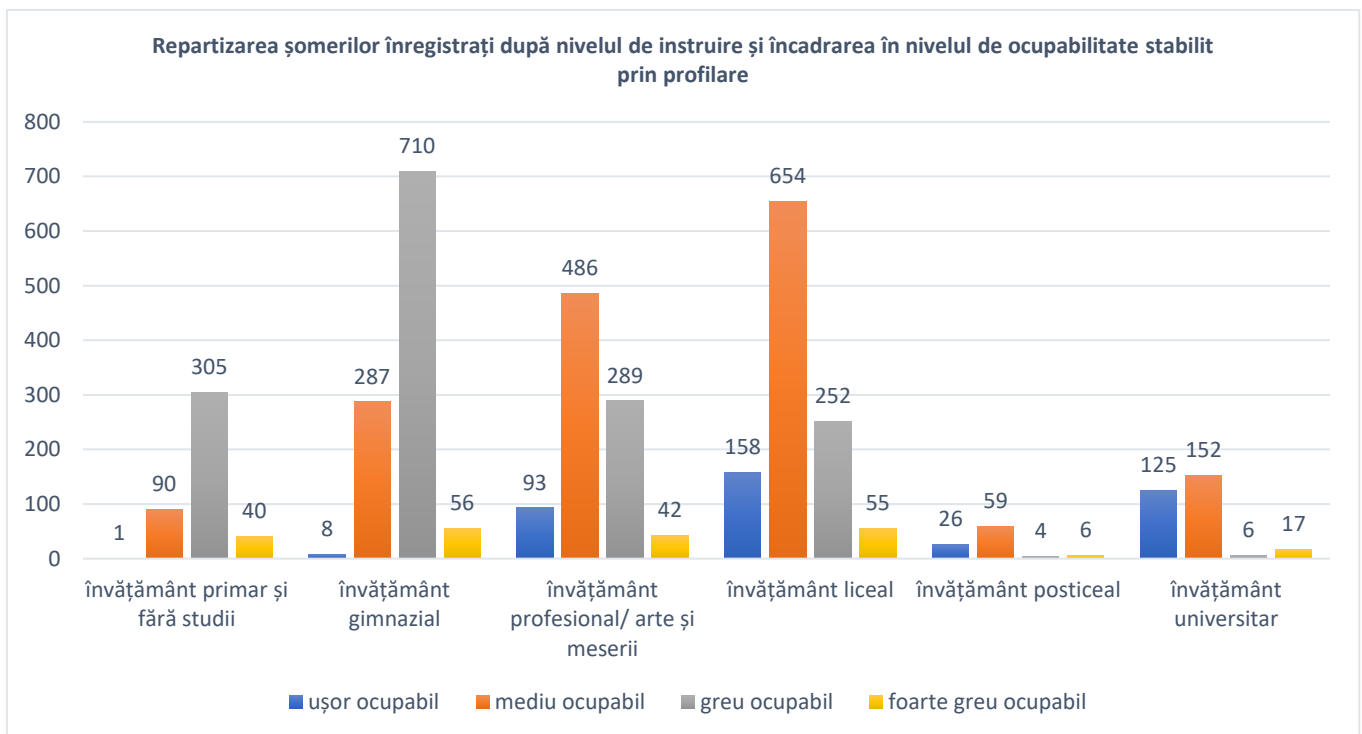

Repartizarea șomerilor înregistrați în evidențele A.J.O.F.M. Vâlcea pe zone, se prezintă în graficul următor :

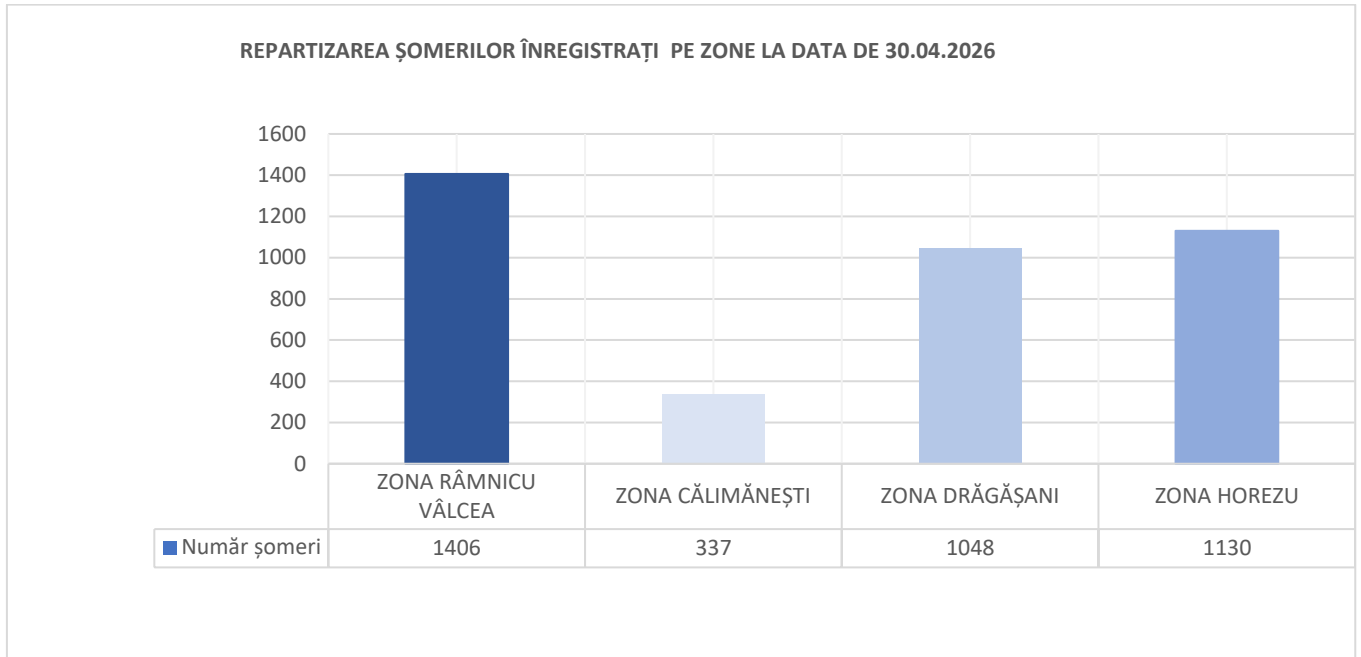

Numărul șomerilor înregistrați în județul Vâlcea prezintă disparități zonele semnificative, cu valori ridicate în unele localități din zona Horezu (Copăceni, Roșiile, Alunu, Gradistea, Livezi) și valori scăzute în localități din zona Râmnicu Vâlcea.

Numărul șomerilor intrați în evidență, în cursul lunii aprilie 2026, a fost de 594 persoane.

Pentru interpretarea corectă a datelor, facem următoarele precizări metodologice:

- **Șomer înregistrat** este persoana care îndeplinește cumulativ următoarele condiții:
 - este în căutarea unui loc de muncă de la vârsta de minimum 16 ani și până la îndeplinirea condițiilor de pensionare ;
 - starea de sănătate și capacitățile fizice și psihice o fac aptă pentru prestarea unei munci ;
 - nu are loc de muncă, nu realizează venituri sau realizează, din activități autorizate potrivit legii, venituri mai mici decât valoarea indicatorului social de referință al asigurărilor pentru șomaj și stimulării ocupării forței de muncă, în vigoare ;
 - este disponibilă să înceapă lucrul în perioada imediat următoare, dacă s-ar găsi un loc de muncă;
 - se înregistrează la agenția pentru ocuparea forței de muncă în a cărei rază teritorială își are domiciliul sau, după caz, reședința ori la alt furnizor de servicii de ocupare, care funcționează în condițiile prevăzute de lege, în vederea obținerii unui loc de muncă.
- **Șomer de lungă durată** - persoana care este șomer pe o perioadă mai mare de 12 luni, în cazul persoanelor cu vârsta de peste 30 de ani, și pe o perioadă de 6 luni, în cazul persoanelor cu vârsta cuprinsă între 16 ani și până la împlinirea vârstei de 30 de ani (de la data intrării în vigoare a OUG 11/2026).

- **Numărul șomerilor înregistrați (SANOFM)** reprezintă atât șomerii indemnizați (șomeri beneficiari de indemnizație de șomaj cu experiență în muncă/cu stagiul de cotizare și șomerii beneficiari de indemnizație de șomaj fără experiență în muncă/absolvenți de învățământ), cât și șomerii neindemnizați (care nu beneficiază de indemnizație de șomaj) și se calculează pe baza datelor din documentele primare și evidențelor din baza de date a agențiilor teritoriale pentru ocuparea forței de muncă.
- **Rata șomajului înregistrat (RANOFM)** se determină ca raport între numărul șomerilor înregistrați la agențiile pentru ocuparea forței de muncă județene și a municipiului București (la finele lunii de referință) și populația activă civilă.
- **Populația activă civilă (Pac)** reprezintă oferta potențială de forță de muncă, cuprinzând populația ocupată civilă și șomerii înregistrați. Indicatorul (Pac) se determină anual de către Institutul Național de Statistică prin balanța forței de muncă la nivel de țară, regiune de dezvoltare și județ.

Întocmit,
Carmen Pocovnicu