

Situația statistică

a șomajului înregistrat la 30 APRILIE 2024

La sfârșitul lunii aprilie 2024, rata șomajului înregistrat la nivel național a fost de 3,10%, mai mică decât cea din luna anterioară cu 0,04 pp și mai mare decât cea din luna aprilie a anului 2023 cu 0,25 pp.

Numărul total de șomeri la finele lunii aprilie 2024 a fost de 249.534 de persoane, mai mic cu 3.054 de persoane față de cel înregistrat la finele lunii anterioare.

Din totalul șomerilor înregistrați, 51.943 au fost șomeri indemnizați și 197.591 neindemnizați. Numărul șomerilor indemnizați a scăzut cu 2.921 de persoane, iar numărul șomerilor neindemnizați a scăzut cu 133 de persoane față de luna precedentă.

Ponderea șomerilor neindemnizați în numărul total al șomerilor (79,18%) a crescut față de luna precedentă cu 0,90 pp.

Referitor la șomajul înregistrat pe sexe, în luna aprilie 2024, rata șomajului masculin a scăzut cu 0,03 pp de la 3,02% în luna martie la 2,99% în luna aprilie, iar rata șomajului feminin a scăzut cu 0,05%, de la 3,28% în luna martie la 3,23% în luna aprilie.

Numărul șomerilor femei la 30 aprilie 2024 era de 117.111 de persoane, în timp ce numărul șomerilor bărbați era de 132.423 de persoane.

Pe medii de rezidență, numărul șomerilor la finele lunii aprilie se prezintă astfel: 67.421 șomeri provin din mediul urban și 182.113 șomeri provin din mediul rural.

În graficul următor este prezentată evoluția numărului șomerilor înregistrați în perioada 2012 - 2024:

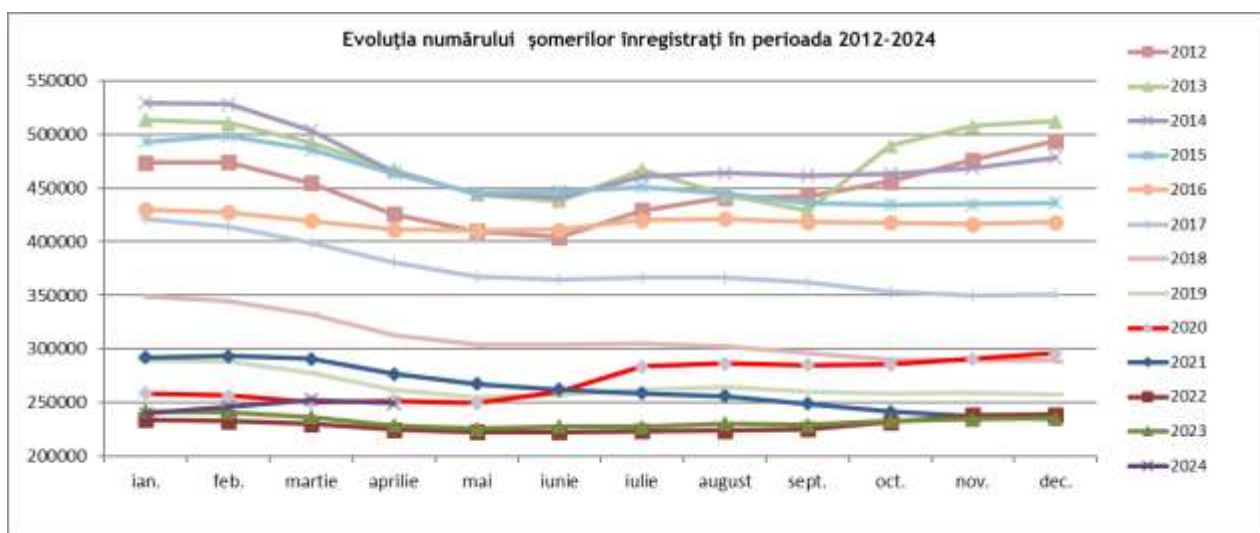

Evoluția ratei șomajului înregistrat și a ratelor șomajului pe sexe, în perioada 2021 - 2024 este prezentată sugestiv în graficul de mai jos:

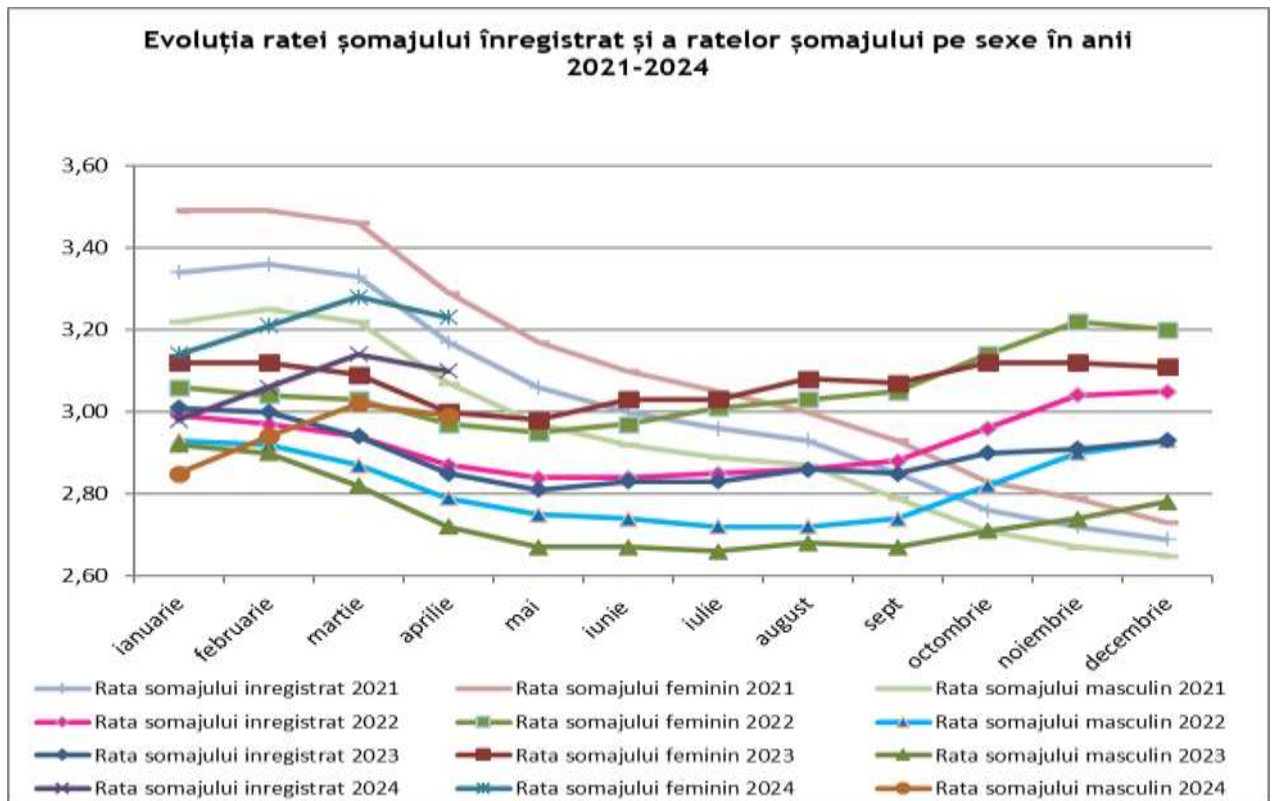

Numărul de șomeri a crescut în 14 județe, cele mai mari creșteri înregistrându-se în județele: Bacău cu 594 de persoane, Iași cu 331 de persoane, Bihor cu 228 de persoane, Neamț cu 204 de persoane și Dâmbovița cu 166 de persoane.

Numărul de șomeri a scăzut în 27 de județe și în municipiul București, cele mai mari scăderi înregistrându-se în județele: Constanța cu 871 de persoane, Vâlcea cu 702 de persoane, Alba cu 323 de persoane, Buzău cu 318 de persoane și Dolj cu 284 de persoane.

În municipiul București numărul de șomeri a scăzut cu 101 de persoane.

Rata șomajului a crescut în 13 județe, cele mai mari creșteri înregistrându-se în județele: Bacău cu 0,31 pp, Neamț cu 0,13 pp, Iași cu 0,12 pp, Bihor și Teleorman cu 0,10 pp, Dâmbovița și Vaslui cu 0,09 pp.

Rata șomajului a scăzut în 27 de județe, cele mai mari scăderi înregistrându-se în județele: Vâlcea cu 0,49 pp, Constanța cu 0,31 pp, Buzău cu 0,21 pp, Alba cu 0,20 pp, Giurgiu cu 0,19 pp și Botoșani cu 0,18 pp.

În municipiul București rata șomajului a scăzut cu 0,01 pp, iar în județul Gorj rata șomajului are aceeași valoare ca în luna anterioară.

Județele cu cea mai mare pondere a șomerilor neindemnizați în numărul total al șomerilor sunt: Dolj (89,92%), Călărași (89,52%), Iași (89,14%), Vaslui (88,84%), Teleorman (87,83%) Galați (87,81%) și Satu Mare (87,18%).

În municipiul București ponderea șomerilor neindemnizați în numărul total al șomerilor înregistrați este de 83,71%.

În graficul următor este prezentată evoluția ponderii șomerilor neindemnizați în totalul șomerilor înregistrați, în perioada 2014 - 2024:

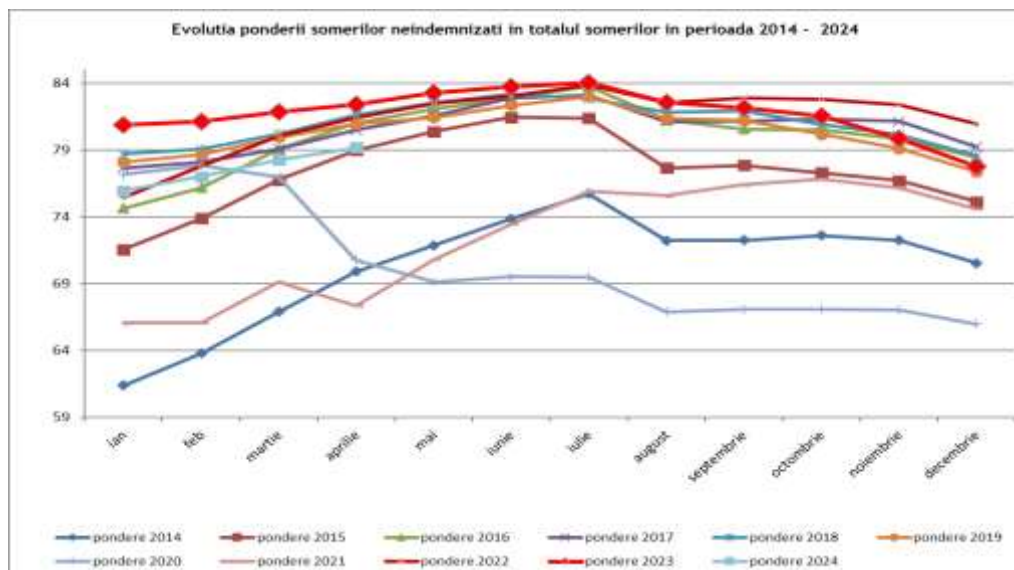

Cele mai ridicate niveluri ale ratei șomajului au fost atinse în județele: Teleorman (8,65%), Vaslui (8,65%), Dolj (7,96%), Mehedinți (7,81%), Suceava (6,04%), Olt (5,55) și Sălaj (5,54%).

Nivelul minim al ratei șomajului în luna aprilie, de 0,47%, se înregistrează în județul Ilfov. Ecartul dintre nivelul de maxim și cel de minim al șomajului este de 8,18 pp.

Structura șomajului pe grupe de vârstă la finele lunii aprilie 2024 se prezintă sugestiv astfel:

Grupa de vârstă	Stoc la finele lunii de raportare
Total, din care:	249.534
< 25 ani	19.506
între 25 și 29 ani	14.655
între 30 și 39 ani	46.145
între 40 și 49 ani	65.256
între 50 și 55 ani	48.745
peste 55 ani	55.227

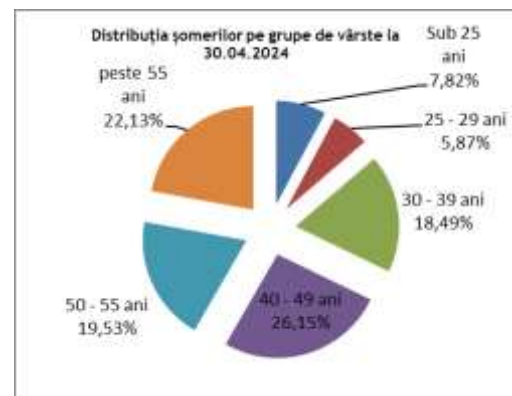

Referitor la structura șomajului după nivelul de instruire, șomerii fără studii și cei cu nivel de instruire primar au o pondere însemnată în totalul șomerilor înregistrați în evidențele ANOFM (31,34%).

Șomerii cu nivel de instruire gimnazial reprezintă 34,79% din totalul șomerilor înregistrați, iar cei cu studii universitare 4,57 %.

Nivel de educație	Stoc la finele lunii de raportare
Total, din care:	249.534
fara studii	22.862
învățământ primar	55.343
învățământ gimnazial	86.825
învățământ profesional/arte și meserii	35.557
învățământ liceal	35.141
învățământ postliceal	2.406
învățământ universitar	11.400

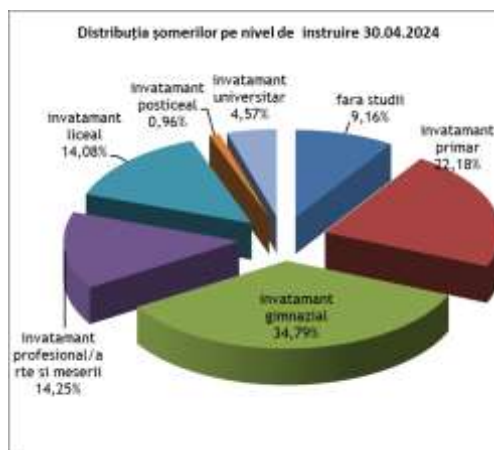

În ceea ce privește șomajul de lungă durată, la finele lunii aprilie 2024, erau înregistrați în evidențele ANOFM 6.727 tineri cu vârsta sub 25 de ani aflați în șomaj de peste 6 luni (ceea ce reprezintă 34,49% din totalul șomerilor cu vârsta sub 25 de ani) și 75.886 adulți aflați în șomaj de peste 12 luni, ponderea șomerilor de lungă durată adulți în numărul total de șomeri adulți fiind de 32,99%.

Repartizarea șomerilor înregistrați pe durata în șomaj la finele lunii aprilie 2024 se prezintă în graficul următor:

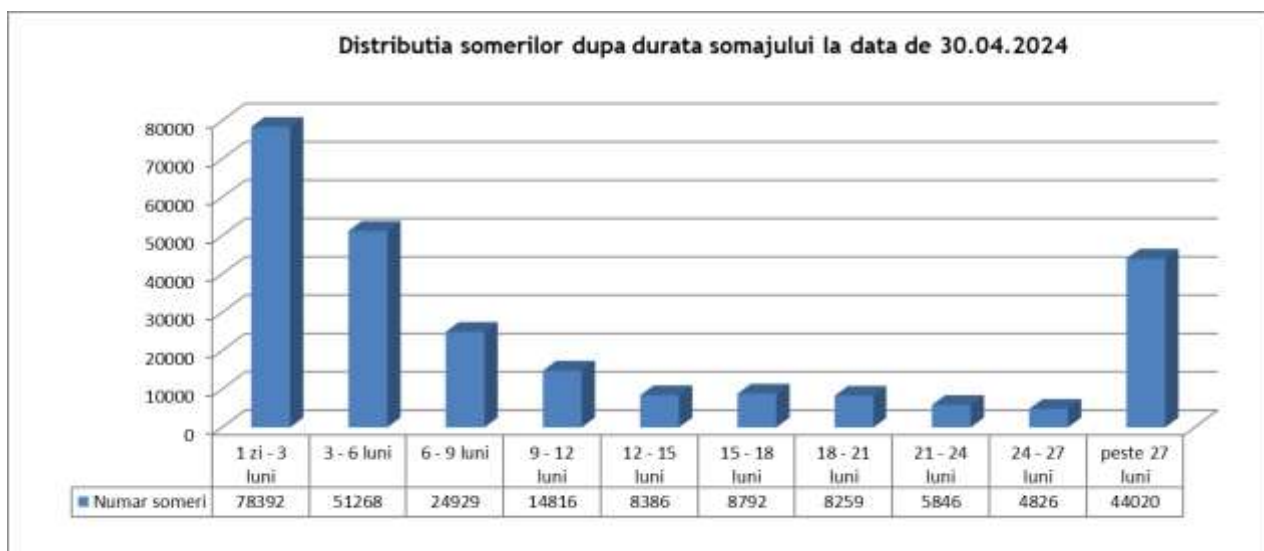

Repartizarea șomerilor înregistrați pe nivel de ocupabilitate stabilit prin profilare este următoarea:

Nivel de ocupabilitate	Stoc la finele lunii de raportare
Total, din care:	249.534
usor ocupabil	9.265
mediu ocupabil	84.164
greu ocupabil	102.165
foarte greu ocupabil	53.940



Repartizarea șomerilor înregistrați după durata șomajului și încadrarea în nivelul de ocupabilitate stabilit prin profilare este prezentată mai jos:

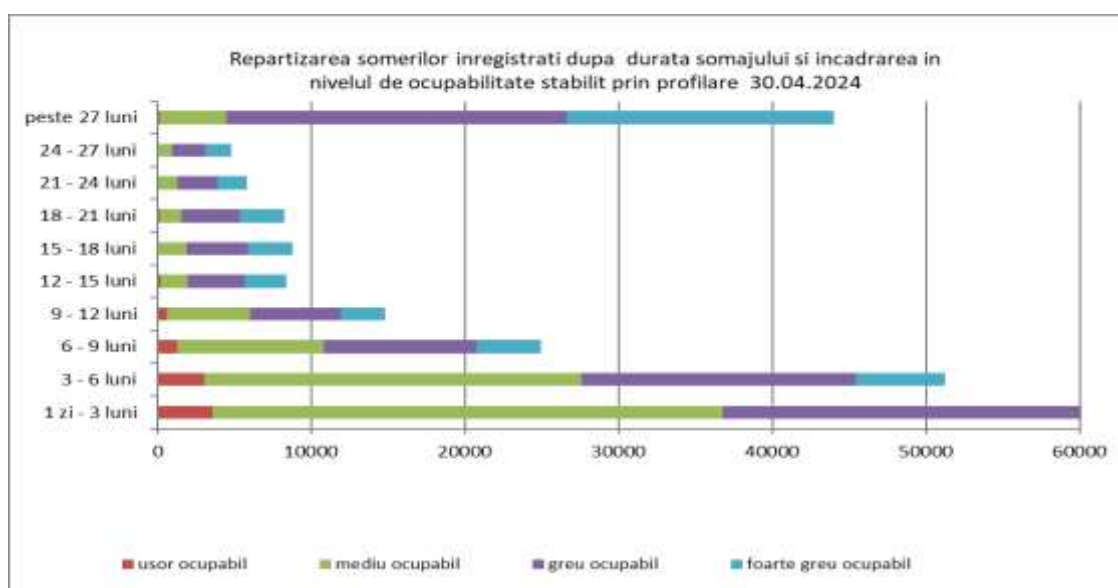

În ceea ce privește repartizarea șomerilor înregistrați după nivelul de instruire și încadrarea în nivelul de ocupabilitate stabilit prin profilare la finele lunii aprilie, erau înregistrați în evidențele ANOFM 55.373 de șomeri cu nivel de instruire primar, din care 43,82 % sunt șomeri foarte greu ocupabili. Din cei 22.832 de șomeri fără studii 47,85% sunt șomeri foarte greu ocupabili.

În cursul lunii aprilie, numărul total de șomeri intrați în evidențe a fost de 44.048 de persoane, repartizat astfel:

- 28.989 de persoane - prin înscrieri noi, din care:
 - 6.498 de persoane înregistrate ca șomeri indemnizați proveniți din activitate;
 - 22 de persoane înregistrate ca șomeri asimilați cu indemnizație egală cu 50% din indicatorul social de referință prevăzut de lege (absolvenți de învățământ);
 - 22.469 de persoane înregistrate ca șomeri neindemnizați;
- 15.059 de persoane - prin reînnoiri de cereri de loc de muncă și reactivări de drepturi bănești, din care:
 - 1.042 reactivări de drepturi;
 - 14.017 reactualizări de cereri de loc de muncă ale șomerilor neindemnizați.

Analizând intrările totale de șomeri din luna de raportare cu cele înregistrate în luna anterioară, observăm că numărul aferent lunii aprilie 2024 a scăzut cu 4.382 de persoane, de la 48.430 în luna martie 2024 la 44.048 în luna aprilie 2024.

În cursul lunii aprilie 2024 au ieșit din evidențele agențiilor județene pentru ocuparea forței de muncă, respectiv a municipiului București, un număr total de 47.102 de șomeri, astfel:

- 17.886 persoane prin încadrare în muncă;
- 5.221 persoane din categoria șomerilor indemnizați ca urmare a suspendărilor, încetărilor de drepturi bănești - diferite situații (pensionări, plecări în străinătate, decese etc.);
- 29.995 persoane din categoria șomerilor neindemnizați, care nu solicită menținerea cererii de loc de muncă.

În luna aprilie 2024 s-a înregistrat o creștere netă a ieșirilor din evidență, față de luna anterioară, de 4.559 de persoane. Numărul șomerilor ieșiți din evidență prin încadrare în muncă a fost mai mic în luna aprilie 2024 față de luna martie 2024 cu 477 de persoane, în timp ce numărul ieșirilor pe motiv că nu se solicită menținerea în evidență a fost mai mare cu 5.286 de persoane.

* *
*

Pentru interpretarea corectă a indicatorilor, facem următoarele precizări metodologice:

Șomer înregistrat conform prevederilor Legii nr. 76/2002 privind asigurările pentru șomaj și stimularea ocupării forței de muncă cu modificările și completările ulterioare este persoana care îndeplinește cumulativ următoarele condiții:

- este în căutarea unui loc de muncă de la vârsta de minimum 16 ani și până la îndeplinirea condițiilor de pensionare;
 - starea de sănătate și capacitățile fizice și psihice o fac aptă pentru prestarea unei munci;
 - nu are loc de muncă, nu realizează venituri sau realizează, din activități autorizate potrivit legii, venituri mai mici decât valoarea indicatorului social de referință al asigurărilor pentru șomaj și stimulării ocupării forței de muncă, în vigoare;
 - este disponibilă să înceapă lucrul în perioada imediat următoare, dacă s-ar găsi un loc de muncă
 - se înregistrează la agenția pentru ocuparea forței de muncă în a cărei rază teritorială își are domiciliul sau, după caz, reședința ori la alt furnizor de servicii de ocupare, care funcționează în condițiile prevăzute de lege, în vederea obținerii unui loc de muncă.
- Șomer de lungă durată - persoana care este șomer pe o perioadă mai mare de 12 luni, în cazul persoanelor cu vârsta de minimum 25 de ani și pe o perioadă de 6 luni în cazul persoanelor cu vârsta cuprinsă între 16 ani și până la împlinirea vârstei de 25 de ani.

Numărul șomerilor înregistrați (S ANOFM) reprezintă atât șomerii indemnizați (șomeri beneficiari de indemnizație cu experiență în muncă și șomeri beneficiari de indemnizație de șomaj fără experiență în muncă/absolvenți de învățământ), cât și șomerii neindemnizați (care nu beneficiază de indemnizație de șomaj) și se calculează pe baza datelor din documentele primare și evidențelor din baza de date a agențiilor teritoriale pentru ocuparea forței de muncă.

Rata șomajului înregistrat (R ANOFM) se determină ca raport între numărul șomerilor înregistrați la agențiile pentru ocuparea forței de muncă județene și a municipiului București (indemnizați și neindemnizați) la finele lunii de referință și populația activă civilă.

Populația activă civilă (Pac) reprezintă oferta potențială de forță de muncă și gradul de ocupare a populației cuprinzând populația ocupată civilă și șomerii înregistrați. Indicatorul se determină anual de către Institutul Național de Statistică prin balanța forței de muncă la nivel de țară, regiune de dezvoltare și județ.

Rata șomajului se calculează astfel:

$$R(\text{ANOFM}) = \frac{S(\text{ANOFM})}{\text{Pac}} \times 100$$

Începând cu data de 25 mai 2018, Regulamentul (UE) 2016/679 al Parlamentului European și al Consiliului din 27 aprilie 2016 privind protecția persoanelor fizice în ceea ce privește prelucrarea datelor cu caracter personal și privind libera circulație a acestor date și de abrogare a Directivei 95/46/CE (Regulamentul General privind Protecția Datelor - RGPD) este aplicat de toate statele Uniunii Europene. ANOFM a stabilit măsuri tehnice și procedurale, pentru a proteja și pentru a asigura confidențialitatea, integritatea și accesibilitatea datelor dumneavoastră cu caracter personal. Vom preveni utilizarea sau accesul neautorizat și încălcarea securității datelor cu caracter personal, în conformitate cu legislația în vigoare, iar în raportul de colaborare cu instituția noastră, dumneavoastră aveți obligația de a respecta prevederile Regulamentului (UE) 2016/679.