

Situția statistică

a șomajului înregistrat la 29 FEBRUARIE 2024

La sfârșitul lunii februarie 2024, rata șomajului înregistrat la nivel național a fost de 3,06%, mai mare decât cea din luna anterioară cu 0,08 pp și mai mare decât cea din luna februarie a anului 2023 cu 0,06 pp.

Numărul total de șomeri la finele lunii februarie 2024 a fost de 246.701 de persoane, mai mare cu 6.886 de persoane față de cel înregistrat la finele lunii anterioare.

Din totalul șomerilor înregistrați, 56.704 au fost șomeri indemnizați și 189.997 neindemnizați. Numărul șomerilor indemnizați a scăzut cu 940 de persoane, iar numărul șomerilor neindemnizați a crescut cu 7.826 de persoane față de luna precedentă.

Pondere șomerilor neindemnizați în numărul total al șomerilor (77,02%) a crescut față de luna precedentă cu 1,05 pp.

Referitor la șomajul înregistrat pe sexe, în luna februarie 2024, rata șomajului masculin a crescut cu 0,09 pp de la 2,85% în luna ianuarie la 2,94% în luna februarie, iar rata șomajului feminin a crescut cu 0,07%, de la 3,14% în luna ianuarie la 3,21% în luna februarie.

Numărul șomerilor femei la 29 februarie 2024 era de 116.346 de persoane, în timp ce numărul șomerilor bărbați era de 130.355 de persoane.

Pe medii de rezidență, numărul șomerilor la finele lunii februarie se prezintă astfel: 70.270 șomeri provin din mediul urban și 176.431 șomeri provin din mediul rural.

În graficul următor este prezentată evoluția numărului șomerilor înregistrați în perioada 2012 - 2024:

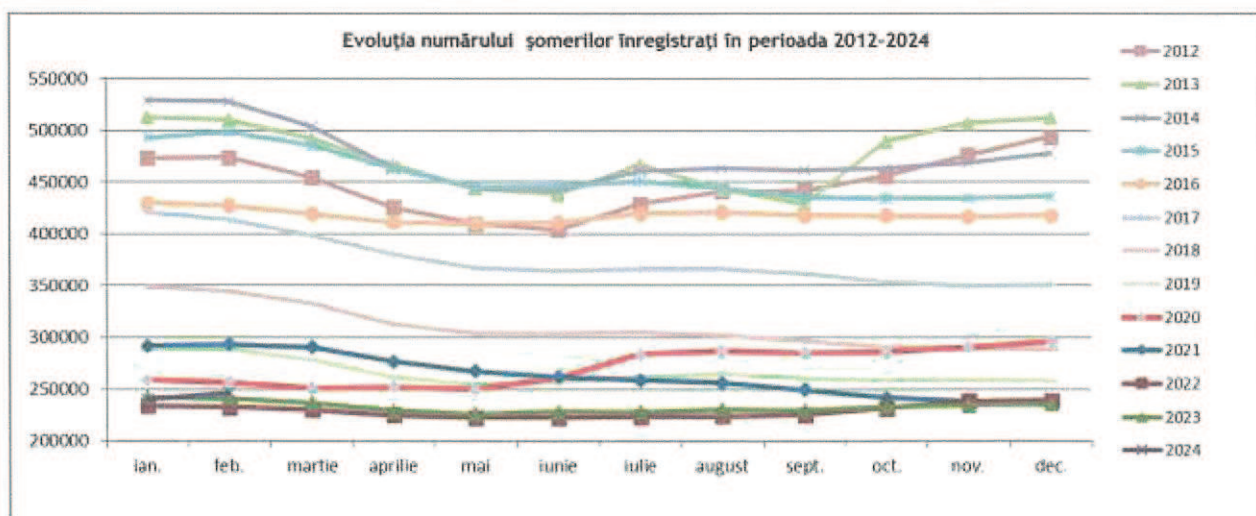

Evoluția ratei șomajului înregistrat și a ratelor șomajului pe sexe, în perioada 2021 - 2024 este prezentată sugestiv în graficul de mai jos:

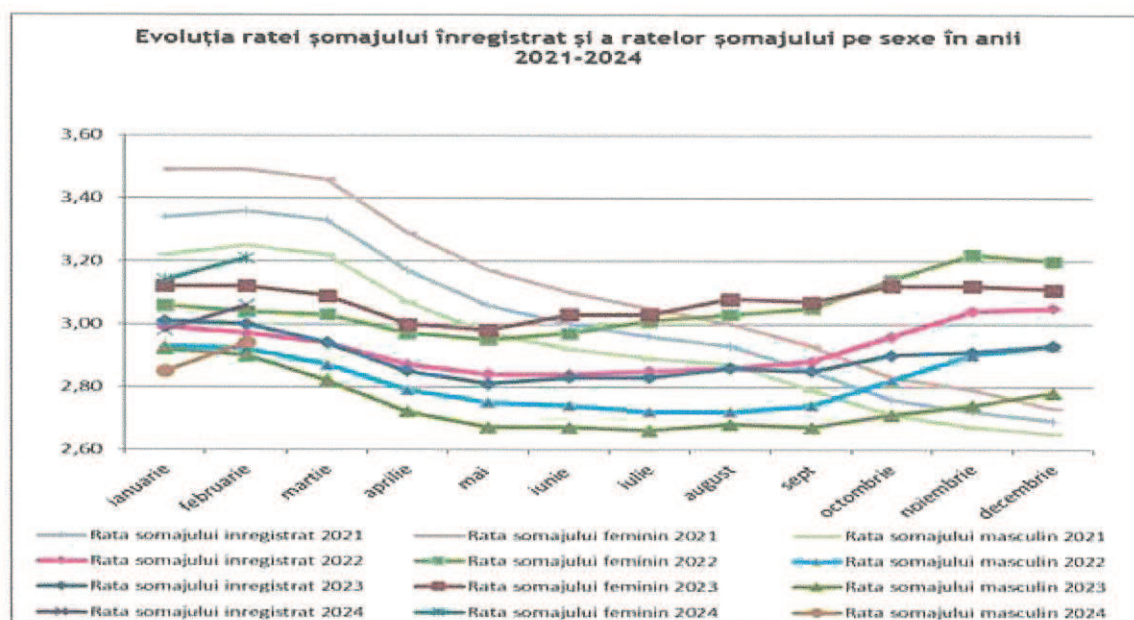

Numărul de șomeri a crescut în 32 de județe, cele mai mari creșteri înregistrându-se în județele: Botoșani cu 776 de persoane, Bihor cu 595 de persoane, Bistrița-Năsăud cu 507 de persoane, Sibiu cu 506 de persoane și Iași cu 483 de persoane.

Numărul de șomeri a scăzut în 9 județe și în municipiul București, cele mai mari scăderi înregistrându-se în județele: Vâlcea cu 298 de persoane, Buzău cu 261 de persoane, Alba cu 202 de persoane, Constanța cu 157 de persoane și Vrancea cu 122 de persoane.

În municipiul București numărul de șomeri a scăzut cu 87 de persoane.

Rata șomajului a crescut în 31 de județe, cele mai mari creșteri înregistrându-se în județele: Botoșani cu 0,69 pp, Bistrița-Năsăud cu 0,43 pp, Mehedinți cu 0,31 pp, Neamț cu 0,28 pp, Sibiu cu 0,26 pp, Bihor cu 0,25 pp, Brăila cu 0,22 pp și Mureș cu 0,22 pp.

Rata șomajului a scăzut în 9 județe, cele mai mari scăderi înregistrându-se în județele: Vâlcea cu 0,21 pp, Buzău cu 0,18 pp, Alba cu 0,13 pp, Vrancea cu 0,11 pp, Constanța cu 0,05 pp, Maramureș și Călărași cu câte 0,05 pp.

În municipiul București rata șomajului a scăzut cu 0,01 pp, iar în județul Ilfov rata șomajului are aceeași valoare ca în luna anterioară.

Județele cu cea mai mare pondere a șomerilor neindemnizați în numărul total al șomerilor sunt: Dolj (89,50%), Galați (87,62%), Iași (87,10%), Călărași (86,75%), Vaslui (86,56%), Satu Mare (86,48%) și Brașov (84,24%).

În municipiul București ponderea șomerilor neindemnizați în numărul total al șomerilor înregistrați este de 83,67%.

În graficul următor este prezentată evoluția ponderii șomerilor neindemnizați în totalul șomerilor înregistrați, în perioada 2014 - 2024:

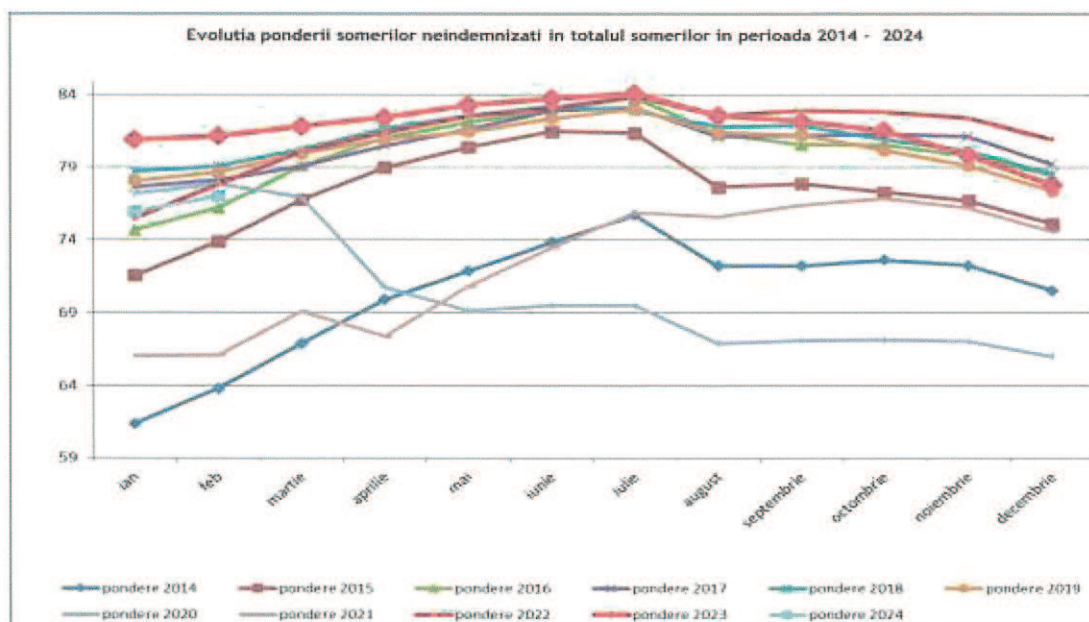

Cele mai ridicate niveluri ale ratei șomajului au fost atinse în județele: Vaslui (8,30%), Mehedinți (7,56%), Dolj și Teleorman (7,43%), Suceava (6,06%), Olt și Sălaj (5,55%).

Nivelul minim al ratei șomajului în luna februarie, de 0,47%, se înregistrează în județul Ilfov. Ecartul dintre nivelul de maxim și cel de minim al șomajului este de 7,83 pp.

Structura șomajului pe grupe de vârstă la finele lunii februarie 2024 se prezintă sugestiv astfel:

Grupa de vârstă	Stoc la finele lunii de raportare
Total, din care:	246.701
< 25 ani	24.660
între 25 și 29 ani	14.980
între 30 și 39 ani	42.270
între 40 și 49 ani	62.760
între 50 și 55 ani	48.253
peste 55 ani	53.778

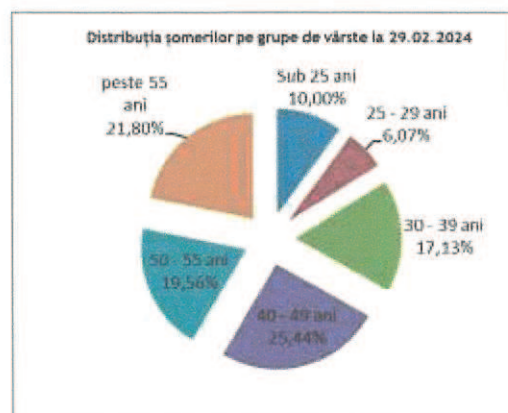

Referitor la structura șomajului după nivelul de instruire, șomerii fără studii și cei cu nivel de instruire primar au o pondere însemnată în totalul șomerilor înregistrați în evidențele ANOFM (29,71%).

Șomerii cu nivel de instruire gimnazial reprezintă 34,00% din totalul șomerilor înregistrați, iar cei cu studii universitare 4,77 %.

Nivel de educatie	Stoc la finele lunii de raportare
Total, din care:	246.701
fara studii	21.088
învățământ primar	52.204
învățământ gimnazial	83.889
învățământ profesional/arte și meserii	36.450
învățământ liceal	38.579
învățământ posticeal	2.726
învățământ universitar	11.765

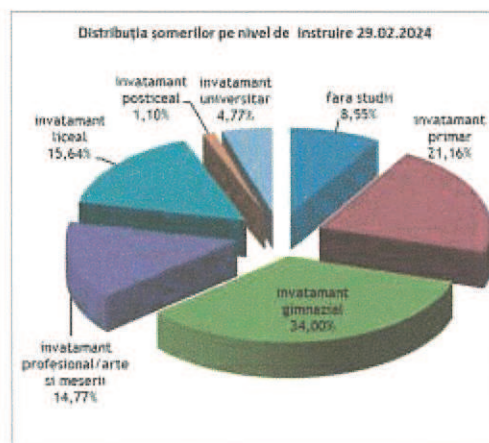

În ceea ce privește șomajul de lungă durată, la finele lunii februarie 2024, erau înregistrați în evidențele ANOFM 6.787 tineri cu vârsta sub 25 de ani aflați în șomaj de peste 6 luni (ceea ce reprezintă 27,52% din totalul șomerilor cu vârsta sub 25 de ani) și 78.840 adulți aflați în șomaj de peste 12 luni, ponderea șomerilor de lungă durată adulți în numărul total de șomeri adulți fiind de 35,51%.

Repartizarea șomerilor înregistrați pe durata în șomaj la finele lunii februarie 2024 se prezintă în graficul următor:

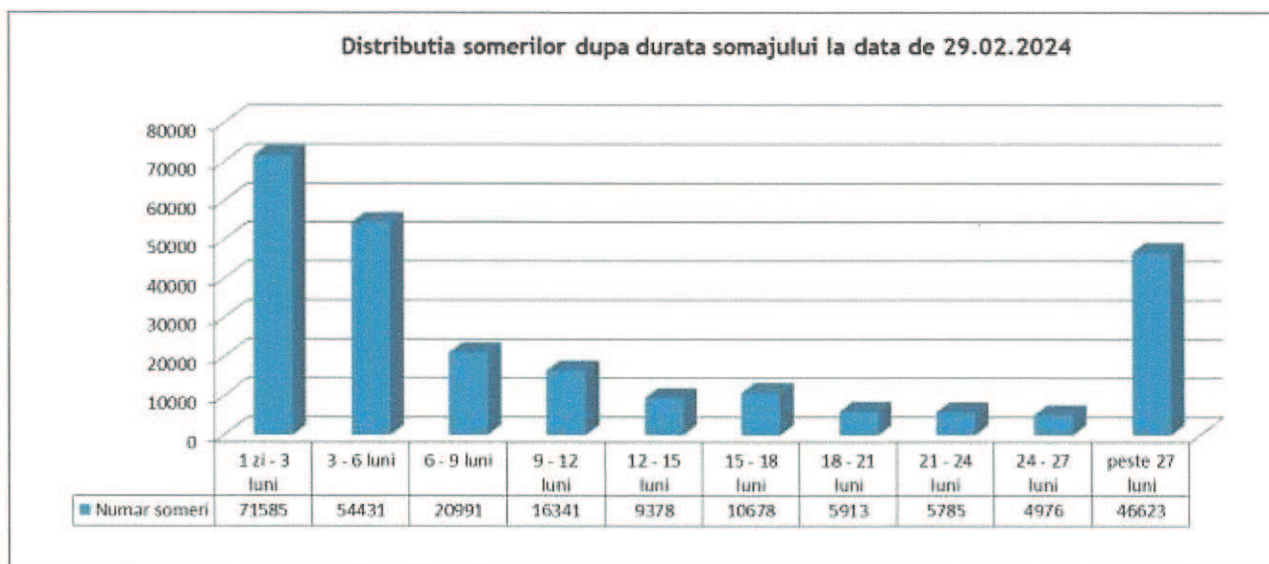

Repartizarea șomerilor înregistrați pe nivel de ocupabilitate stabilit prin profilare este următoarea:

Nivel de ocupabilitate	Stoc la finele lunii de raportare
Total, din care:	246.701
usor ocupabil	10.070
mediu ocupabil	82.734
greu ocupabil	98.402
foarte greu ocupabil	55.495



Repartizarea șomerilor înregistrați după durata șomajului și încadrarea în nivelul de ocupabilitate stabilit prin profilare este prezentată mai jos:

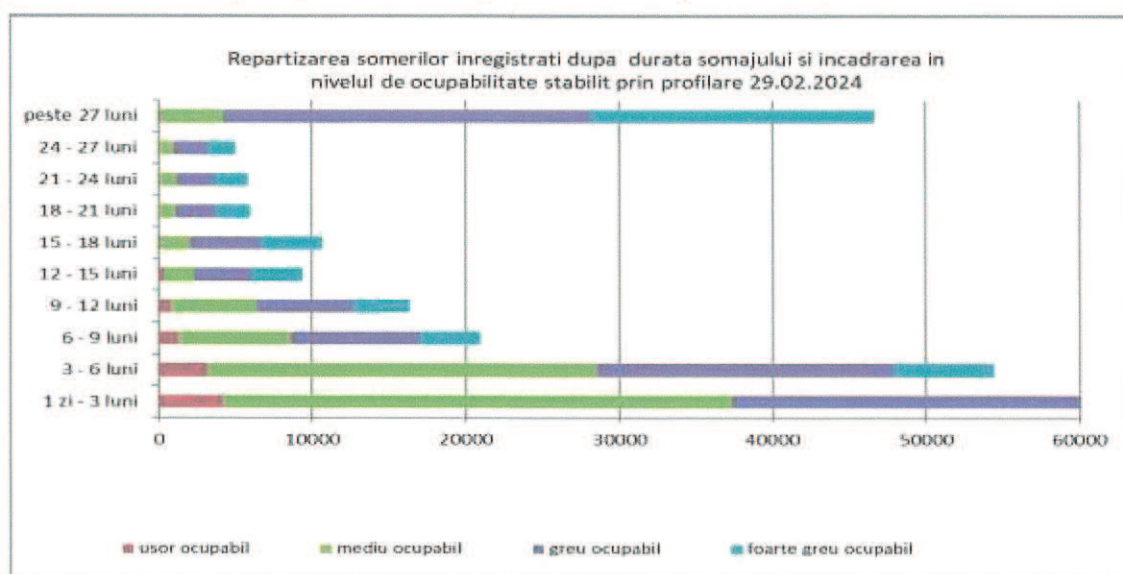

În ceea ce privește repartizarea șomerilor înregistrați după nivelul de instruire și încadrarea în nivelul de ocupabilitate stabilit prin profilare la finele lunii februarie, erau înregistrați în evidențele ANOFM 52.215 de șomeri cu nivel de instruire primar, din care 49,99 % sunt șomeri foarte greu ocupabili. Din cei 21.088 de șomeri fără studii 53,66% sunt șomeri foarte greu ocupabili.

În cursul lunii februarie, numărul total de șomeri intrați în evidențe a fost de 50.876 de persoane, repartizat astfel:

- 36.345 de persoane - prin înscrieri noi, din care:
 - 8.061 de persoane înregistrate ca șomeri indemnizați proveniți din activitate;
 - 278 de persoane înregistrate ca șomeri asimilați cu indemnizație egală cu 50% din indicatorul social de referință prevăzut de lege (absolvenți de învățământ);
 - 28.006 de persoane înregistrate ca șomeri neindemnizați;
- 14.531 de persoane - prin reînnoiri de cereri de loc de muncă și reactivări de drepturi bănești, din care:
 - 1.080 reactivări de drepturi;
 - 13.451 reactualizări de cereri de loc de muncă ale șomerilor neindemnizați.

Analizând intrările totale de șomeri din luna de raportare cu cele înregistrate în luna anterioară, observăm că numărul aferent lunii februarie 2024 a crescut cu 6.099 de persoane, de la 44.777 în luna ianuarie 2024 la 50.876 în luna februarie 2024.

În cursul lunii februarie 2024 au ieșit din evidențele agențiilor județene pentru ocuparea forței de muncă, respectiv a municipiului București, un număr total de 43.990 de șomeri, astfel:

- 17.683 persoane prin încadrare în muncă;
- 7.292 persoane din categoria șomerilor indemnizați ca urmare a suspendărilor, încetărilor de drepturi bănești - diferite situații (pensionări, plecări în străinătate, decese etc.);
- 19.015 persoane din categoria șomerilor neindemnizați, care nu solicită menținerea cererii de loc de muncă.

În luna februarie 2024 s-a înregistrat o creștere netă a ieșirilor din evidență, față de luna anterioară, de 3.392 de persoane. Numărul șomerilor ieșiți din evidență prin încadrare în muncă a fost mai mare în luna februarie 2024 față de luna ianuarie 2024 cu 3.760 de persoane, în timp ce numărul ieșirilor pe motiv că nu se solicită menținerea în evidență a fost mai mic cu 2.493 de persoane.

* *
*

Pentru interpretarea corectă a indicatorilor, facem următoarele precizări metodologice:

Șomer înregistrat conform prevederilor Legii nr. 76/2002 privind asigurările pentru șomaj și stimularea ocupării forței de muncă cu modificările și completările ulterioare este persoana care îndeplinește cumulativ următoarele condiții:

- este în căutarea unui loc de muncă de la vârsta de minimum 16 ani și până la îndeplinirea condițiilor de pensionare;
- starea de sănătate și capacitățile fizice și psihice o fac aptă pentru prestarea unei munci;
- nu are loc de muncă, nu realizează venituri sau realizează, din activități autorizate potrivit legii, venituri mai mici decât valoarea indicatorului social de referință al asigurărilor pentru șomaj și stimulării ocupării forței de muncă, în vigoare;
- este disponibilă să înceapă lucrul în perioada imediat următoare, dacă s-ar găsi un loc de muncă
- se înregistrează la agenția pentru ocuparea forței de muncă în a cărei rază teritorială își are domiciliul sau, după caz, reședința ori la alt furnizor de servicii de ocupare, care funcționează în condițiile prevăzute de lege, în vederea obținerii unui loc de muncă.

Șomer de lungă durată - persoana care este șomer pe o perioadă mai mare de 12 luni, în cazul persoanelor cu vârsta de minimum 25 de ani și pe o perioadă de 6 luni în cazul persoanelor cu vârsta cuprinsă între 16 ani și până la împlinirea vârstei de 25 de ani.

Numărul șomerilor înregistrați (S ANOFM) reprezintă atât șomerii indemnizați (șomeri beneficiari de indemnizație cu experiență în muncă și șomeri beneficiari de indemnizație de șomaj fără experiență în muncă/absolvenți de învățământ), cât și șomerii neindemnizați (care nu beneficiază de indemnizație de șomaj) și se calculează pe baza datelor din documentele primare și evidențelor din baza de date a agențiilor teritoriale pentru ocuparea forței de muncă.

Rata șomajului înregistrat (R ANOFM) se determină ca raport între numărul șomerilor înregistrați la agențiile pentru ocuparea forței de muncă județene și a municipiului București (indemnizați și neindemnizați) la finele lunii de referință și populația activă civilă.

Populația activă civilă (Pac) reprezintă oferta potențială de forță de muncă și gradul de ocupare a populației cuprinzând populația ocupată civilă și șomerii înregistrați. Indicatorul se determină anual de către Institutul Național de Statistica prin balanța forței de muncă la nivel de țară, regiune de dezvoltare și județ.

Rata șomajului se calculează astfel:

$$R(\text{ANOFM}) = \frac{S(\text{ANOFM})}{\text{Pac}} \times 100$$

Începând cu data de 25 mai 2018, Regulamentul (UE) 2016/679 al Parlamentului European și al Consiliului din 27 aprilie 2016 privind protecția persoanelor fizice în ceea ce privește prelucrarea datelor cu caracter personal și privind libera circulație a acestor date și de abrogare a Directivei 95/46/CE (Regulamentul General privind Protecția Datelor - RGPD) este aplicat de toate statele Uniunii Europene.

ANOFM a stabilit măsuri tehnice și procedurale, pentru a proteja și pentru a asigura confidențialitatea, integritatea și accesibilitatea datelor dumneavoastră cu caracter personal. Vom preveni utilizarea sau accesul neautorizat și încălcarea securității datelor cu caracter personal, în conformitate cu legislația în vigoare, iar în raportul de colaborare cu instituția noastră, dumneavoastră aveți obligația de a respecta prevederile Regulamentului (UE) 2016/679.