

Situația statistică

a șomajului înregistrat la 31 IANUARIE 2024

La sfârșitul lunii ianuarie 2024, rata șomajului înregistrat la nivel național a fost de 2,98%, mai mare decât cea din luna anterioară cu 0,05 pp și mai mică decât cea din luna ianuarie a anului 2023 cu 0,03 pp.

Numărul total de șomeri la finele lunii ianuarie 2024 a fost de 239.815 de persoane, mai mare cu 4.179 de persoane față de cel înregistrat la finele lunii anterioare.

Din totalul șomerilor înregistrați, 57.644 au fost șomeri indemnizați și 182.171 neindemnizați. Numărul șomerilor indemnizați a crescut cu 5.228 de persoane, iar numărul șomerilor neindemnizați a scăzut cu 1.049 de persoane față de luna precedentă.

Ponderea șomerilor neindemnizați în numărul total al șomerilor (75,96%) a scăzut față de luna precedentă cu 1,79 pp.

Referitor la șomajul înregistrat pe sexe, în luna ianuarie 2024, rata șomajului masculin a crescut cu 0,07 pp de la 2,78% în luna decembrie 2023 la 2,85% în luna ianuarie a.c., iar rata șomajului feminin a crescut cu 0,03%, de la 3,11% în luna decembrie 2023 la 3,14% în luna ianuarie 2024.

Numărul șomerilor femei la 31 ianuarie 2024 era de 113.650 de persoane, în timp ce numărul șomerilor bărbați era de 126.165 de persoane.

Pe medii de rezidență, numărul șomerilor la finele lunii ianuarie se prezintă astfel: 69.639 șomeri provin din mediul urban și 170.176 șomeri provin din mediul rural.

În graficul următor este prezentată evoluția numărului șomerilor înregistrați în perioada 2012 - 2024:

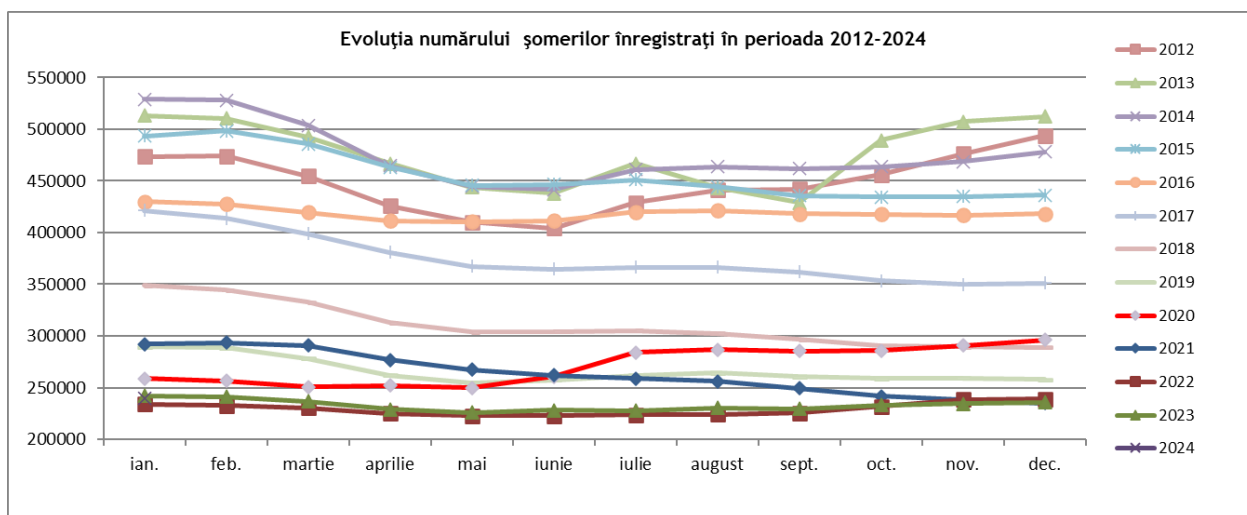

Evoluția ratei șomajului înregistrat și a ratelor șomajului pe sexe, în perioada 2021 - 2024 este prezentată sugestiv în graficul de mai jos:

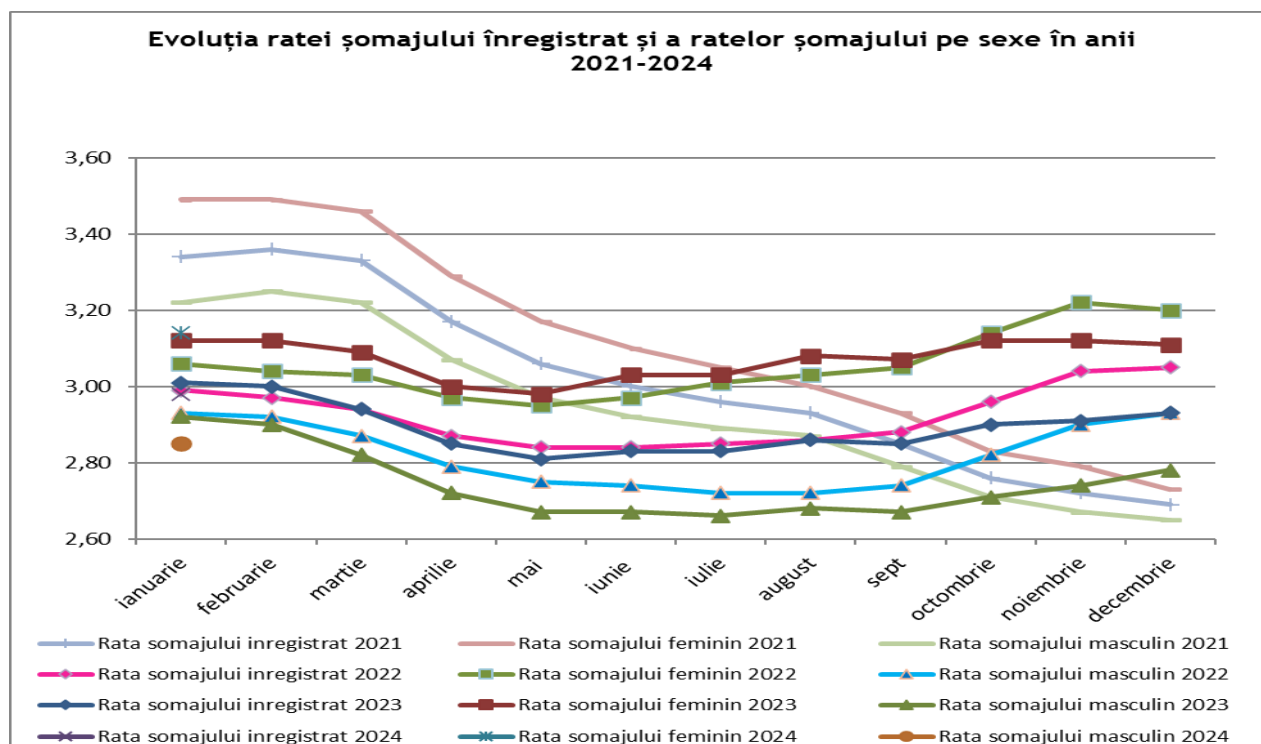

Numărul de șomeri a crescut în 30 de județe, cele mai mari creșteri înregistrându-se în județele: Mureș cu 574 de persoane, Bistrița-Năsăud cu 523 de persoane, Suceava cu 512 de persoane, Vâlcea cu 395 de persoane, Satu-Mare cu 354 de persoane și Botoșani cu 353 de persoane.

Numărul de șomeri a scăzut în 11 județe și în municipiul București, cele mai mari scăderi înregistrându-se în județele: Covasna cu 720 de persoane, Neamț cu 684 de persoane, Brașov cu 326 de persoane, Timiș cu 321 de persoane, Sibiu cu 278 de persoane, Teleorman cu 235 de persoane. În municipiul București numărul de șomeri a scăzut cu 9 persoane.

Rata șomajului a crescut în 29 de județe, cele mai mari creșteri înregistrându-se în județele: Bistrița-Năsăud cu 0,46 pp, Botoșani cu 0,32 pp, Mehedinți cu 0,30 pp, Sălaj cu 0,29 pp, Vâlcea cu 0,28 pp și Ialomița, Mureș, Călărași, Satu-Mare cu câte 0,27 pp.

Rata șomajului a scăzut în 9 județe, cele mai mari scăderi înregistrându-se în județele: Covasna cu 0,89 pp, Neamț cu 0,44 pp și Teleorman cu 0,21 pp.

În municipiul București și în județele Dolj, Ilfov și Prahova rata șomajului are aceeași valoare ca în luna anterioară.

Județele cu cea mai mare pondere a șomerilor neindemnizați în numărul total al șomerilor sunt: Dolj (88,71%), Iași (87,12%), Călărași (86,86%), Vaslui (86,33%), Galați (86,27%), Satu-Mare (85,54%) și Brașov (84,19%).

În municipiul București ponderea șomerilor neindemnizați în numărul total al șomerilor înregistrați este de 84,19%.

În graficul următor este prezentată evoluția ponderii șomerilor neindemnizați în totalul șomerilor înregistrați, în perioada 2014 - 2024:

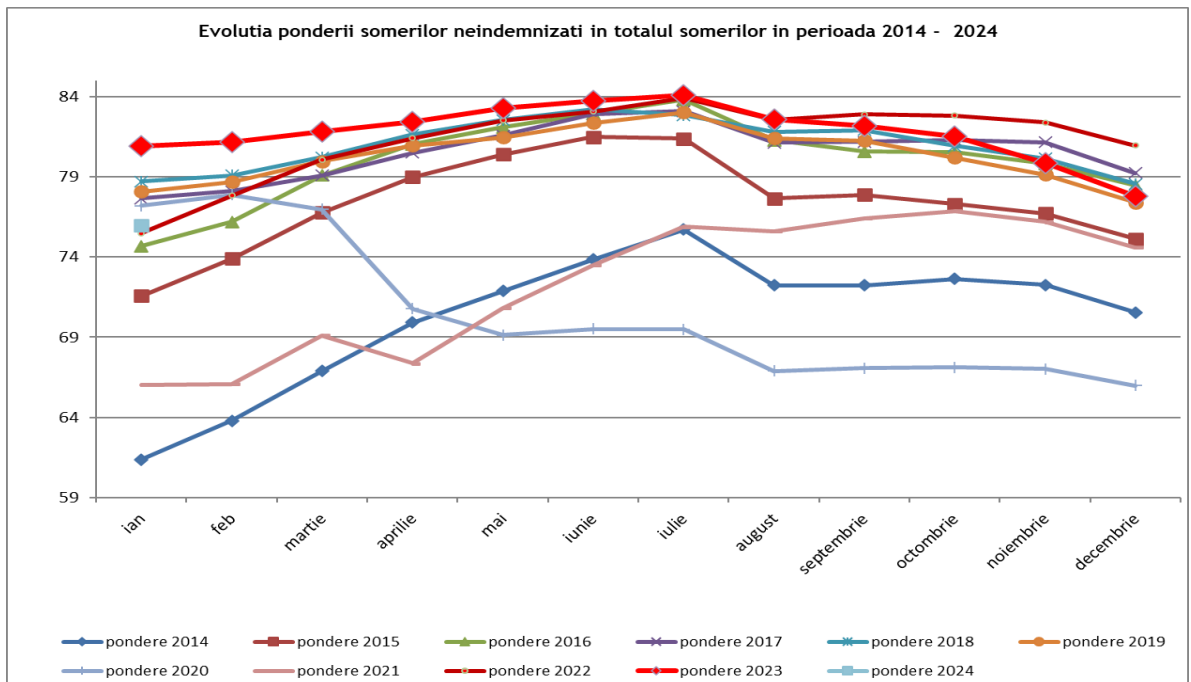

Cele mai ridicate niveluri ale ratei șomajului au fost atinse în județele: Vaslui (8,17%), Dolj (7,31%), Teleorman (7,29%), Mehedinți (7,25%), Suceava (5,89%), Buzău (5,58%) și Sălaj (5,53%).

Nivelul minim al ratei șomajului în luna ianuarie, de 0,47%, se înregistrează în județul Ilfov. Ecartul dintre nivelul de maxim și cel de minim al șomajului este de 7,70 pp.

Structura șomajului pe grupe de vârstă la finele lunii ianuarie 2024 se prezintă sugestiv astfel:

Grupa de vârstă	Stoc la finele lunii de raportare
Total, din care:	239.815
< 25 ani	28.796
între 25 și 29 ani	14.533
între 30 și 39 ani	38.384
între 40 și 49 ani	58.959
între 50 și 55 ani	47.009
peste 55 ani	52.134

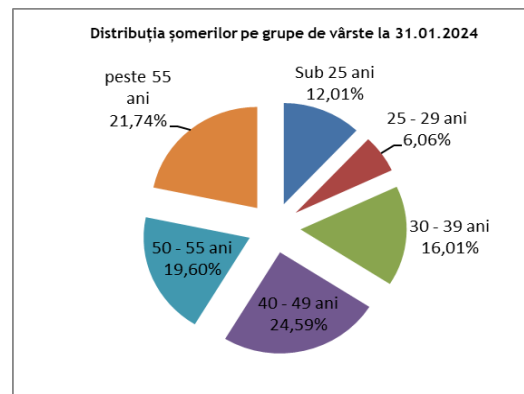

Referitor la structura șomajului după nivelul de instruire, șomerii fără studii și cei cu nivel de instruire primar au o pondere însemnată în totalul șomerilor înregistrați în evidențele ANOFM (28,82%).

Șomerii cu nivel de instruire gimnazial reprezintă 33,27% din totalul șomerilor înregistrați, iar cei cu studii universitare 4,80 %.

Nivel de educatie	Stoc la finele lunii de raportare
Total, din care:	239.815
fara studii	19.674
învățământ primar	49.449
învățământ gimnazial	79.789
învățământ profesional/artes și meserii	35.723
învățământ liceal	40.970
învățământ posticeal	2.700
învățământ universitar	11.510

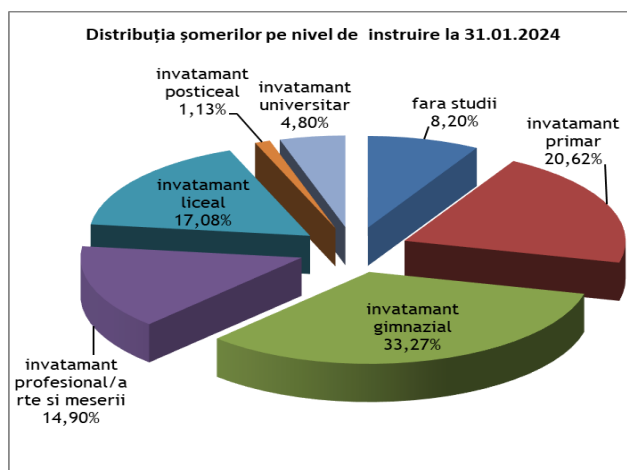

În ceea ce privește șomajul de lungă durată, la finele lunii ianuarie 2024, erau înregistrați în evidențele ANOFM 7.570 de tineri cu vârsta sub 25 de ani aflați în șomaj de peste 6 luni (ceea ce reprezintă 26,29% din totalul șomerilor cu vârsta sub 25 de ani) și 79.021 adulți aflați în șomaj de peste 12 luni, ponderea șomerilor de lungă durată adulți în numărul total de șomeri adulți fiind de 37,45%.

Repartizarea șomerilor înregistrați pe durata în șomaj la finele lunii ianuarie 2024 se prezintă în graficul următor:

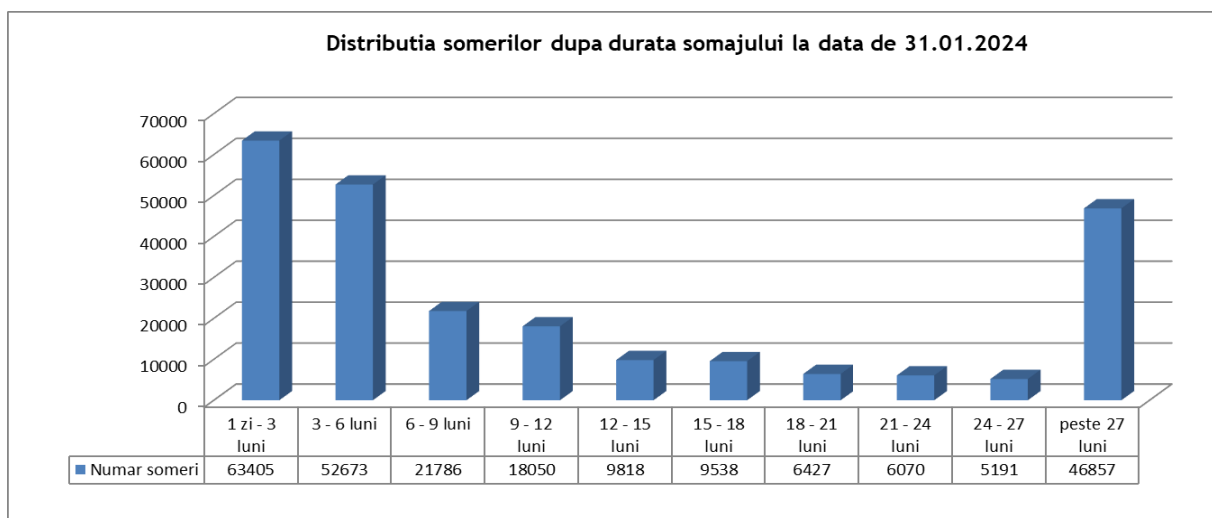

Repartizarea șomerilor înregistrați pe nivel de ocupabilitate stabilit prin profilare este următoarea:

Nivel de ocupabilitate	Stoc la finele lunii de raportare
Total, din care:	239.815
usor ocupabil	9.964
mediu ocupabil	80.553
greu ocupabil	94.503
foarte greu ocupabil	54.795

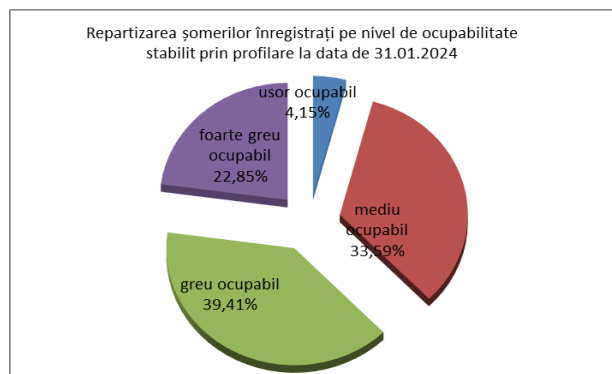

Repartizarea șomerilor înregistrați după durata șomajului și încadrarea în nivelul de ocupabilitate stabilit prin profilare este prezentată mai jos:

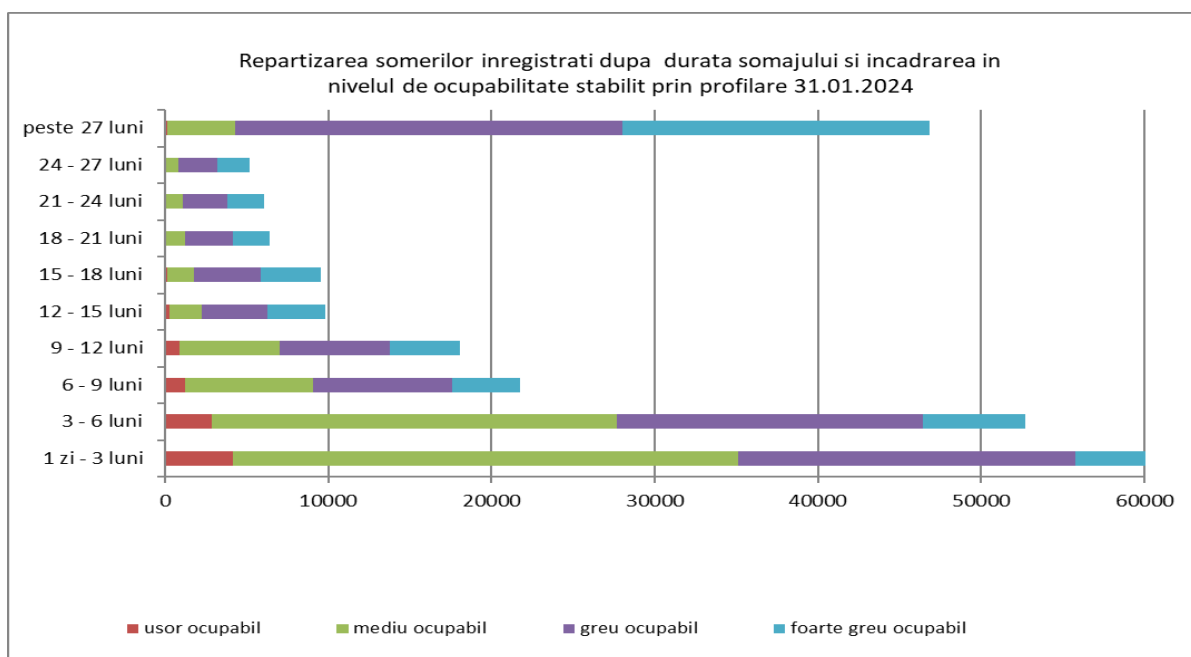

În ceea ce privește repartizarea șomerilor înregistrați după nivelul de instruire și încadrarea în nivelul de ocupabilitate stabilit prin profilare la finele lunii ianuarie, erau înregistrați în evidențele ANOFM 49.449 de șomeri cu nivel de instruire primar, din care 53,17 % sunt șomeri foarte greu ocupabili. Din cei 19.674 de șomeri fără studii 57,94% sunt șomeri foarte greu ocupabili.

În cursul lunii ianuarie, numărul total de șomeri intrați în evidențe a fost de 44.777 de persoane, repartizat astfel:

- 31.375 de persoane - prin înscrieri noi, din care:
 - 10.972 de persoane înregistrate ca șomeri indemnizați proveniți din activitate;
 - 428 de persoane înregistrate ca șomeri asimilați cu indemnizație egală cu 50% din indicatorul social de referință prevăzut de lege (absolvenți de învățământ);
 - 19.975 de persoane înregistrate ca șomeri neindemnizați;
- 13.402 de persoane - prin reînnoiri de cereri de loc de muncă și reactivări de drepturi bănești, din care:
 - 1.296 reactivări de drepturi;

- 12.106 reactualizări de cereri de loc de muncă ale șomerilor neindemnizați.

Analizând intrările totale de șomeri din luna de raportare cu cele înregistrate în luna anterioară, observăm că numărul aferent lunii ianuarie 2024 a crescut cu 10.212 de persoane, de la 34.565 în luna decembrie 2023 la 44.777 în luna ianuarie 2024.

În cursul lunii ianuarie 2024 au ieșit din evidențele agențiilor județene pentru ocuparea forței de muncă, respectiv a municipiului București, un număr total de 40.598 de șomeri, astfel:

- 13.923 persoane prin încadrare în muncă;
- 5.167 persoane din categoria șomerilor indemnizați ca urmare a suspendărilor, încetărilor de drepturi bănești - diferite situații (pensionări, plecări în străinătate, decese etc.);
- 21.508 persoane din categoria șomerilor neindemnizați, care nu solicită menținerea cererii de loc de muncă.

În luna ianuarie 2024 s-a înregistrat o creștere a ieșirilor din evidență, față de luna anterioară, de 7.188 de persoane. Numărul șomerilor ieșiți din evidență prin încadrare în muncă a fost mai mare în luna ianuarie 2024 față de luna decembrie 2023 cu 3.269 de persoane, în timp ce numărul ieșirilor pe motiv că nu se solicită menținerea în evidență a fost mai mare cu 3.386 de persoane.

* *
*

Pentru interpretarea corectă a indicatorilor, facem următoarele precizări metodologice:

Șomer înregistrat conform prevederilor Legii nr. 76/2002 privind asigurările pentru șomaj și stimularea ocupării forței de muncă cu modificările și completările ulterioare este persoana care îndeplinește cumulativ următoarele condiții:

- este în căutarea unui loc de muncă de la vârsta de minimum 16 ani și până la îndeplinirea condițiilor de pensionare;
- starea de sănătate și capacitățile fizice și psihice o fac aptă pentru prestarea unei munci;
- nu are loc de muncă, nu realizează venituri sau realizează, din activități autorizate potrivit legii, venituri mai mici decât valoarea indicatorului social de referință al asigurărilor pentru șomaj și stimulării ocupării forței de muncă, în vigoare;
- este disponibilă să înceapă lucrul în perioada imediat următoare, dacă s-ar găsi un loc de muncă
- se înregistrează la agenția pentru ocuparea forței de muncă în a cărei rază teritorială își are domiciliul sau, după caz, reședința ori la alt furnizor de servicii de ocupare, care funcționează în condițiile prevăzute de lege, în vederea obținerii unui loc de muncă.

Șomer de lungă durată - persoana care este șomer pe o perioadă mai mare de 12 luni, în cazul persoanelor cu vârsta de minimum 25 de ani și pe o perioadă de 6 luni în cazul persoanelor cu vârsta cuprinsă între 16 ani și până la împlinirea vârstei de 25 de ani.

Numărul șomerilor înregistrați (S ANOFM) reprezintă atât șomerii indemnizați (șomeri beneficiari de indemnizație cu experiență în muncă și șomeri beneficiari de indemnizație de șomaj fără experiență în muncă/absolvenți de învățământ), cât și șomerii neindemnizați (care nu

beneficiază de indemnizație de șomaj) și se calculează pe baza datelor din documentele primare și evidențelor din baza de date a agențiilor teritoriale pentru ocuparea forței de muncă.

Rata șomajului înregistrat (R ANOFM) se determină ca raport între numărul șomerilor înregistrați la agențiile pentru ocuparea forței de muncă județene și a municipiului București (indemnizați și neindemnizați) la finele lunii de referință și populația activă civilă.

Populația activă civilă (Pac) reprezintă oferta potențială de forță de muncă și gradul de ocupare a populației cuprinzând populația ocupată civilă și șomerii înregistrați. Indicatorul se determină anual de către Institutul Național de Statistica prin balanța forței de muncă la nivel de țară, regiune de dezvoltare și județ.

Rata șomajului se calculează astfel:

$$R(\text{ANOFM}) = \frac{S(\text{ANOFM})}{\text{Pac}} \times 100$$

Direcția Analiza Pieței Muncii, Programe de Ocupare și de Formare Profesională a Forței de Muncă

Începând cu data de 25 mai 2018, Regulamentul (UE) 2016/679 al Parlamentului European și al Consiliului din 27 aprilie 2016 privind protecția persoanelor fizice în ceea ce privește prelucrarea datelor cu caracter personal și privind libera circulație a acestor date și de abrogare a Directivei 95/46/CE (Regulamentul General privind Protecția Datelor - RGPD) este aplicat de toate statele Uniunii Europene. ANOFM a stabilit măsuri tehnice și procedurale, pentru a proteja și pentru a asigura confidențialitatea, integritatea și accesibilitatea datelor dumneavoastră cu caracter personal. Vom preveni utilizarea sau accesul neautorizat și încălcarea securității datelor cu caracter personal, în conformitate cu legislația în vigoare, iar în raportul de colaborare cu instituția noastră, dumneavoastră aveți obligația de a respecta prevederile Regulamentului (UE) 2016/679.