

Situția statistică

a șomajului înregistrat la 30 NOIEMBRIE 2023

La sfârșitul lunii noiembrie 2023, rata șomajului înregistrat la nivel național a fost de 2,91%, mai mare decât cea din luna anterioară cu 0,01 pp și mai mică decât cea din luna noiembrie a anului 2022 cu 0,13 pp.

Numărul total de șomeri la finele lunii noiembrie 2023 a fost de 234.481 de persoane, mai mare cu 1.387 de persoane față de cel înregistrat la finele lunii anterioare.

Din totalul șomerilor înregistrați, 47.282 au fost șomeri indemnizați și 187.199 neindemnizați. Numărul șomerilor indemnizați a crescut cu 4.220 de persoane, iar numărul șomerilor neindemnizați a scăzut cu 2.833 de persoane față de luna precedentă.

Ponderea șomerilor neindemnizați în numărul total al șomerilor (79,84%) a scăzut față de luna precedentă cu 1,69 pp.

Referitor la șomajul înregistrat pe sexe, în luna noiembrie 2023, rata șomajului masculin a crescut cu 0,03 pp de la 2,71% în luna octombrie la 2,74% în luna noiembrie, iar rata șomajului feminin a rămas la aceeași valoare ca în luna octombrie (3,12%).

Numărul șomerilor femei la 30 noiembrie 2023 era de 113.162 persoane, în timp ce numărul șomerilor bărbați era de 121.319 de persoane.

Pe medii de rezidență, numărul șomerilor la finele lunii noiembrie se prezintă astfel: 68.334 șomeri provin din mediul urban și 166.147 șomeri provin din mediul rural.

În graficul următor este prezentată evoluția numărului șomerilor înregistrați în perioada 2012 - 2023:

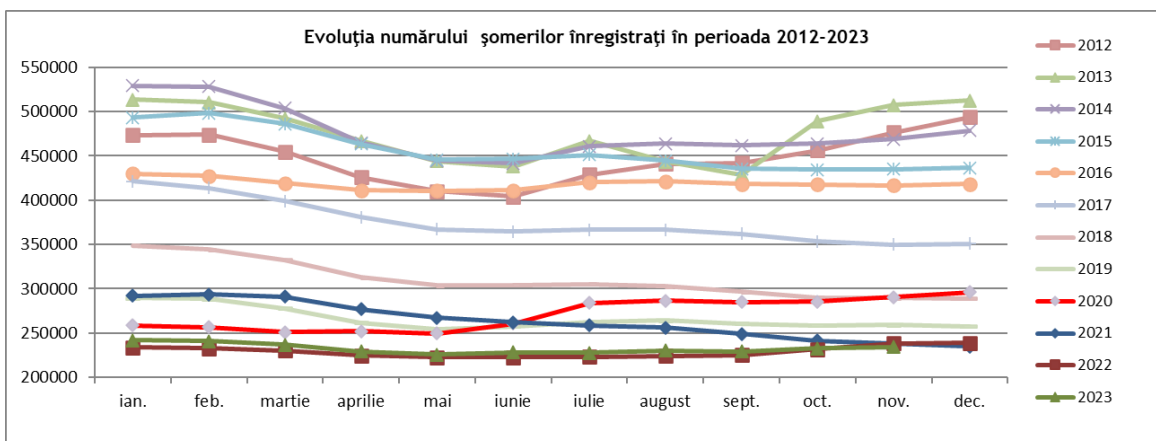

Evoluția ratei șomajului înregistrat și a ratelor șomajului pe sexe, în perioada 2021 - 2023 este prezentată sugestiv în graficul de noiembrie jos:

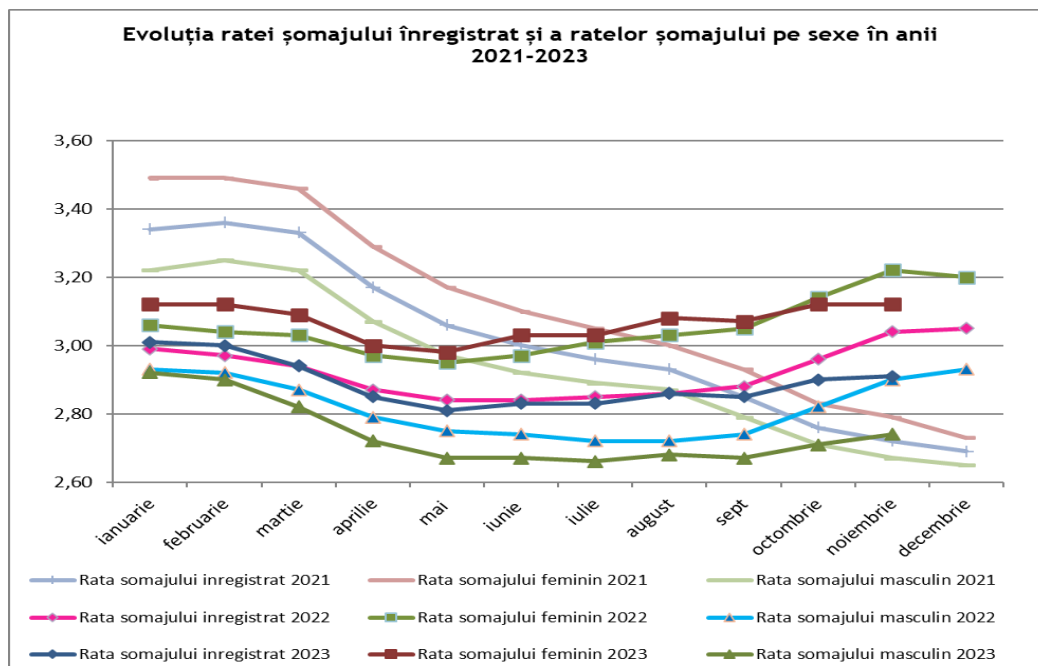

Numărul de șomeri a crescut în 23 de județe, cele mai mari creșteri înregistrându-se în județele: Galați cu 719 de persoane, Constanța cu 570 de persoane, Dolj cu 506 de persoane, Suceava cu 348 de persoane și Brașov cu 302 de persoane.

Numărul de șomeri a scăzut în 18 județe și în municipiul București, cele mai mari scăderi înregistrându-se în județele: Maramureș cu 320 de persoane, Iași cu 294 de persoane, Sibiu cu 279 de persoane, Tulcea cu 244 de persoane, Prahova cu 194 de persoane și Dâmbovița cu 191 de persoane.

În municipiul București numărul de șomeri a scăzut cu 509 persoane.

Rata șomajului a crescut în 23 de județe, cele mai mari creșteri înregistrându-se în județele: Galați cu 0,43 pp, Dolj cu 0,22 pp, Sălaj cu 0,22 pp, Constanța cu 0,20 pp, Mehedinți cu 0,18 pp și Suceava cu 0,17 pp.

Rata șomajului a scăzut în 18 județe și în municipiul București, cele mai mari scăderi înregistrându-se în județele: Tulcea cu 0,33 pp, Maramureș cu 0,18 pp, Sibiu cu 0,15 pp, Covasna cu 0,12 pp, Iași, Giurgiu și Dâmbovița cu 0,11 pp. În municipiul București rata șomajului a scăzut cu 0,04 pp.

Județele cu cea mai mare pondere a șomerilor neindemnizați în numărul total al șomerilor sunt: Dolj (90,93%), Vaslui (90,07%), Iași (88,79%), Covasna (88,18%), Brașov (88,04%), Galați (87,92%) și Satu Mare (87,74%).

În municipiul București ponderea șomerilor neindemnizați în numărul total al șomerilor înregistrați este de 87,48%.

În graficul următor este prezentată evoluția ponderii șomerilor neindemnizați în totalul șomerilor înregistrați, în perioada 2014 - 2023:

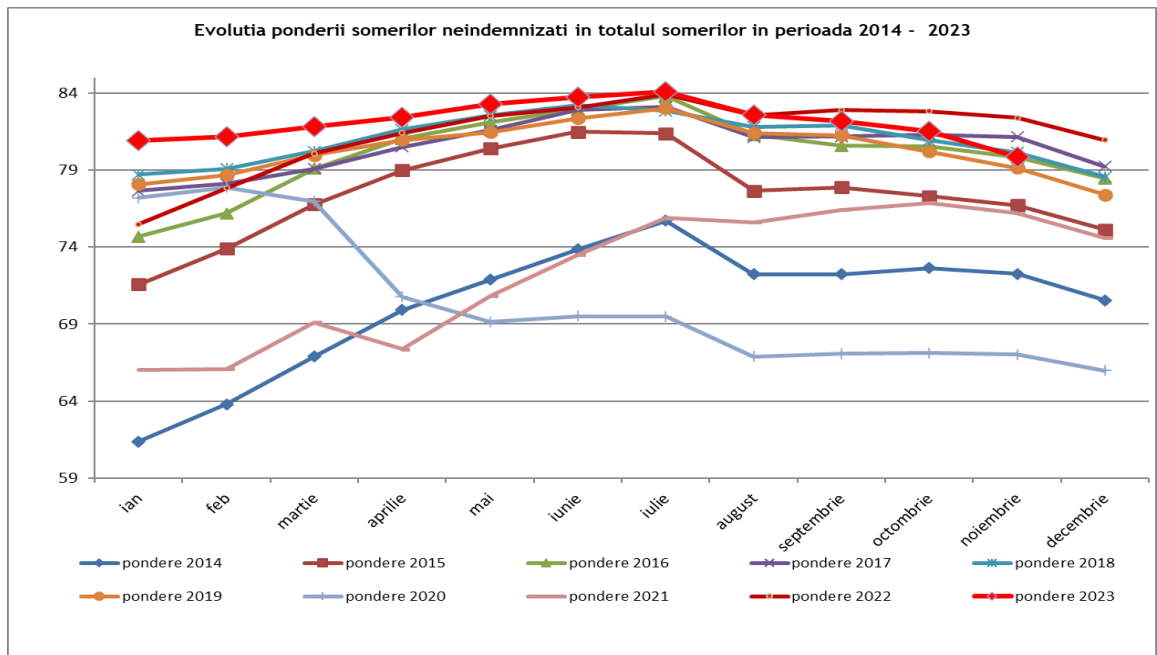

Cele mai ridicate niveluri ale ratei șomajului au fost atinse în județele: Teleorman (7,70%), Vaslui (7,65%), Dolj (7,32%), Mehedinți (6,87%), Suceava (5,36%), Galați (5,33%) și Buzău (5,32%).

Nivelul minim al ratei șomajului în luna noiembrie, de 0,47%, se înregistrează în județul Ilfov. Ecartul dintre nivelul de maxim și cel de minim al șomajului este de 7,23 pp.

Structura șomajului pe grupe de vârstă la finele lunii noiembrie 2023 se prezintă sugestiv astfel:

Grupa de vârstă	Stoc la finele lunii de raportare
Total, din care:	234.481
< 25 ani	35.191
între 25 și 29 ani	14.832
între 30 și 39 ani	35.141
între 40 și 49 ani	55.515
între 50 și 55 ani	44.444
peste 55 ani	49.358

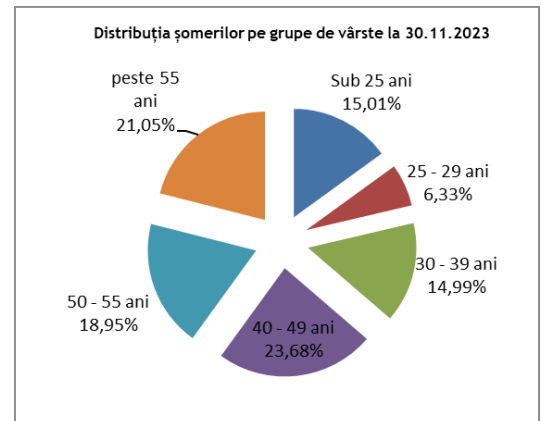

Referitor la structura șomajului după nivelul de instruire, șomerii fără studii și cei cu nivel de instruire primar au o pondere însemnată în totalul șomerilor înregistrați în evidențele ANOFM (29,06%).

Șomerii cu nivel de instruire gimnazial reprezintă 32,62% din totalul șomerilor înregistrați, iar cei cu studii universitare 4,63 %.

Nivel de educatie	Stoc la finele lunii de raportare
Total, din care:	234.481
fara studii	19.408
învățământ primar	48.721
învățământ gimnazial	76.493
învățământ profesional/artes și meserii	33.189
învățământ liceal	43.245
învățământ postliceal	2.560
învățământ universitar	10.865

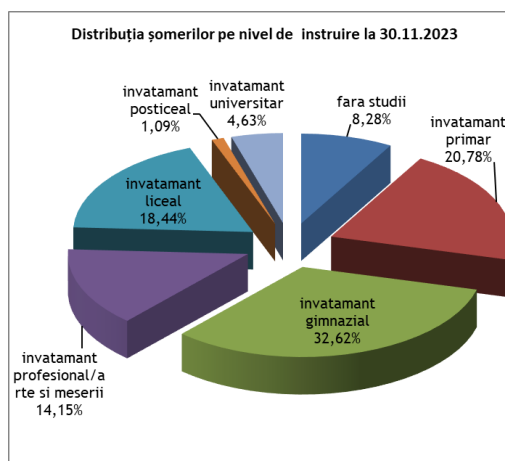

În ceea ce privește șomajul de lungă durată, la finele lunii noiembrie a.c., erau înregistrați în evidențele ANOFM 7.495 tineri cu vârsta sub 25 de ani aflați în șomaj de peste 6 luni (ceea ce reprezintă 21,30% din totalul șomerilor cu vârsta sub 25 de ani) și 78.616 adulți aflați în șomaj de peste 12 luni, ponderea șomerilor de lungă durată adulți în numărul total de șomeri adulți fiind de 39,45%.

Repartizarea șomerilor înregistrați pe durata în șomaj la finele lunii noiembrie 2023 se prezintă în graficul următor:

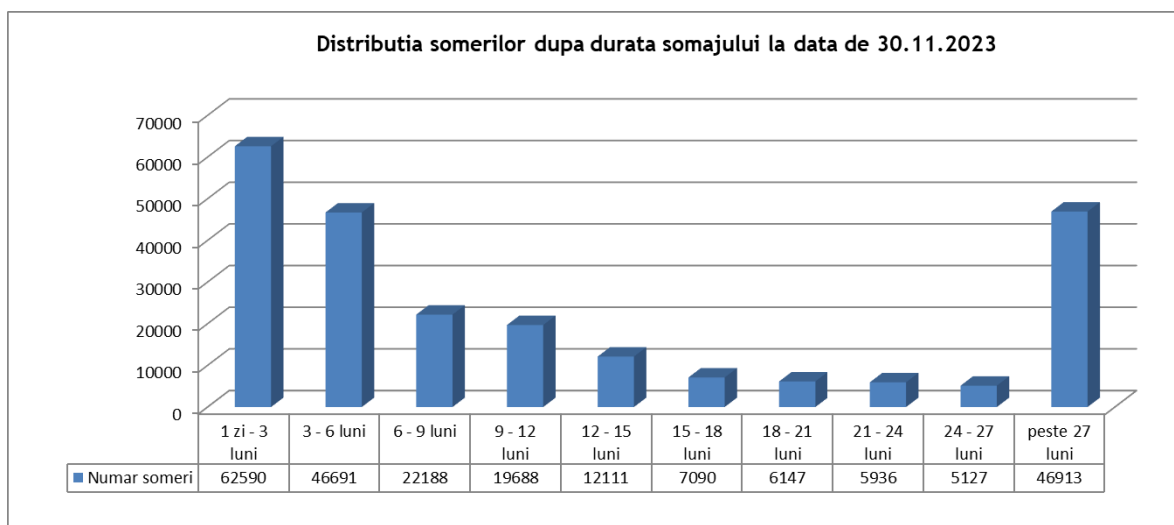

Repartizarea șomerilor înregistrați pe nivel de ocupabilitate stabilit prin profilare este următoarea:

Nivel de ocupabilitate	Stoc la finele lunii de raportare
Total, din care:	234.481
usor ocupabil	9.560
mediu ocupabil	73.169
greu ocupabil	95.412
foarte greu ocupabil	56.340

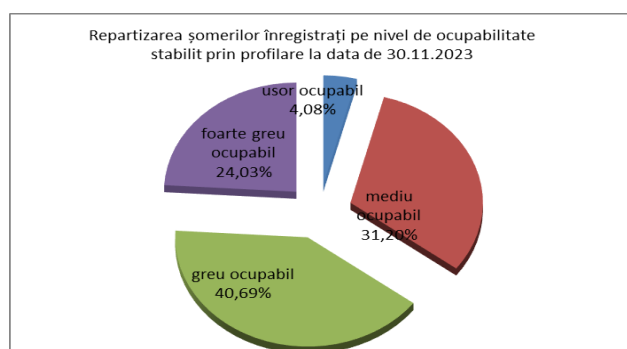

Repartizarea șomerilor înregistrați după durata șomajului și încadrarea în nivelul de ocupabilitate stabilit prin profilare este prezentată noiembrie jos:

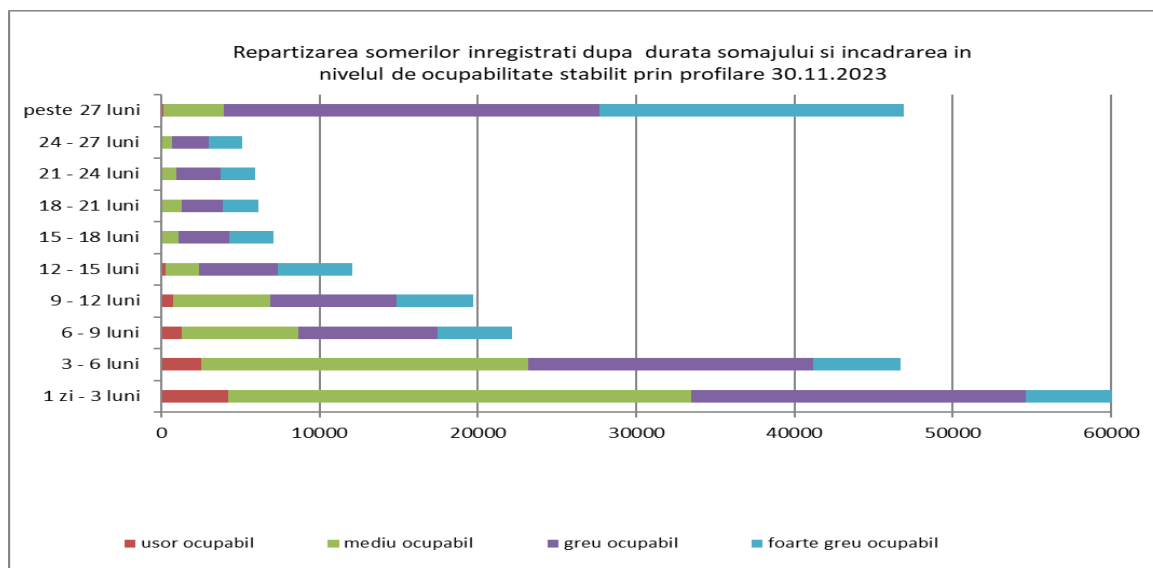

În ceea ce privește repartizarea șomerilor înregistrați după nivelul de instruire și încadrarea în nivelul de ocupabilitate stabilit prin profilare la finele lunii noiembrie, erau înregistrați în evidențele ANOFM 48.721 de șomeri cu nivel de instruire primar, din care 57,48 % sunt șomeri foarte greu ocupabili. Din cei 19.408 de șomeri fără studii 61,54% sunt șomeri foarte greu ocupabili.

În cursul lunii noiembrie, numărul total de șomeri intrați în evidențe a fost de 41.336 de persoane, repartizat astfel:

- 26.295 de persoane - prin înscrieri noi, din care:
 - 8.781 de persoane înregistrate ca șomeri indemnizați proveniți din activitate;
 - 424 de persoane înregistrate ca șomeri asimilați cu indemnizație egală cu 50% din indicatorul social de referință prevăzut de lege (absolvenți de învățământ);
 - 17.090 de persoane înregistrate ca șomeri neindemnizați;
- 15.041 de persoane - prin reînnoiri de cereri de loc de muncă și reactivări de drepturi bănești, din care:
 - 1.464 reactivări de drepturi;
 - 13.577 reactualizări de cereri de loc de muncă ale șomerilor neindemnizați.

Analizând intrările totale de șomeri din luna de raportare cu cele înregistrate în luna anterioară, observăm că numărul aferent lunii noiembrie 2023 a scăzut cu 2.589 de persoane, de la 43.925 în luna octombrie 2023 la 41.336 în luna noiembrie 2023.

În cursul lunii noiembrie 2023 au ieșit din evidențele agențiilor județene pentru ocuparea forței de muncă, respectiv a municipiului București, un număr total de 39.949 de șomeri, astfel:

- 16.018 persoane prin încadrare în muncă;
- 4.648 persoane din categoria șomerilor indemnizați ca urmare a suspendărilor, încetărilor de drepturi bănești - diferite situații (pensionări, plecări în străinătate, decese etc.);

- 19.283 persoane din categoria șomerilor neindemnizați, care nu solicită menținerea cererii de loc de muncă.

În luna noiembrie a.c. s-a înregistrat o scădere a ieșirilor din evidență, față de luna anterioară, de 171 de persoane. Numărul șomerilor ieșiți din evidență prin încadrare în muncă a fost mai mic în luna noiembrie față de luna octombrie a.c. cu 828 de persoane, în timp ce numărul ieșirilor pe motiv că nu se solicită menținerea în evidență a fost mai mare cu 1.109 de persoane.

Pentru interpretarea corectă a indicatorilor, facem următoarele precizări metodologice:

Șomer înregistrat conform prevederilor Legii nr. 76/2002 privind asigurările pentru șomaj și stimularea ocupării forței de muncă cu modificările și completările ulterioare este persoana care îndeplinește cumulativ următoarele condiții:

- este în căutarea unui loc de muncă de la vârsta de minimum 16 ani și până la îndeplinirea condițiilor de pensionare;
- starea de sănătate și capacitățile fizice și psihice o fac aptă pentru prestarea unei munci;
- nu are loc de muncă, nu realizează venituri sau realizează, din activități autorizate potrivit legii, venituri mai mici decât valoarea indicatorului social de referință al asigurărilor pentru șomaj și stimulării ocupării forței de muncă, în vigoare;
- este disponibilă să înceapă lucrul în perioada imediat următoare, dacă s-ar găsi un loc de muncă
- se înregistrează la agenția pentru ocuparea forței de muncă în a cărei rază teritorială își are domiciliul sau, după caz, reședința ori la alt furnizor de servicii de ocupare, care funcționează în condițiile prevăzute de lege, în vederea obținerii unui loc de muncă.

Șomer de lungă durată - persoana care este șomer pe o perioadă mai mare de 12 luni, în cazul persoanelor cu vârsta de minimum 25 de ani și pe o perioadă de 6 luni în cazul persoanelor cu vârsta cuprinsă între 16 ani și până la împlinirea vârstei de 25 de ani.

Numărul șomerilor înregistrați (S ANOFM) reprezintă atât șomerii indemnizați (șomeri beneficiari de indemnizație cu experiență în muncă și șomeri beneficiari de indemnizație de șomaj fără experiență în muncă/absolvenți de învățământ), cât și șomerii neindemnizați (care nu beneficiază de indemnizație de șomaj) și se calculează pe baza datelor din documentele primare și evidențelor din baza de date a agențiilor teritoriale pentru ocuparea forței de muncă. Rata șomajului înregistrat (R ANOFM) se determină ca raport între numărul șomerilor înregistrați la agențiile pentru ocuparea forței de muncă județene și a municipiului București (indemnizați și neindemnizați) la finele lunii de referință și populația activă civilă.

Populația activă civilă (Pac) reprezintă oferta potențială de forță de muncă și gradul de ocupare a populației cuprinzând populația ocupată civilă și șomerii înregistrați. Indicatorul se determină anual de către Institutul Național de Statistică prin balanța forței de muncă la nivel de țară, regiune de dezvoltare și județ.

Rata șomajului se calculează astfel:

$$R(\text{ANOFM}) = \frac{S(\text{ANOFM})}{\text{Pac}} \times 100$$

Direcția Analiza Pieței Muncii, Programe de Ocupare și de Formare Profesională a Forței de Muncă