

Situația statistică

a șomajului înregistrat la 30 SEPTEMBRIE 2023

La sfârșitul lunii septembrie 2023, rata șomajului înregistrat la nivel național a fost de 2,85%, mai mică decât cea din luna anterioară cu 0,01 pp și mai mică decât cea din luna septembrie a anului 2022 cu 0,03 pp.

Numărul total de șomeri la finele lunii septembrie 2023 a fost de 229.289 de persoane, mai mică cu 1.256 de persoane față de cel înregistrat la finele lunii anterioare.

Din totalul șomerilor înregistrați, 40.889 au fost șomeri indemnizați și 188.400 neindemnizați. Numărul șomerilor indemnizați a crescut cu 658 de persoane, iar numărul șomerilor neindemnizați a scăzut cu 1.914 de persoane față de luna precedentă.

Ponderea șomerilor neindemnizați în numărul total al șomerilor (82,17%) a scăzut față de luna precedentă cu 0,38 pp.

Referitor la șomajul înregistrat pe sexe, în luna septembrie 2023, rata șomajului masculin a scăzut cu 0,01 pp de la 2,68% în luna august la 2,67% în luna septembrie, iar rata șomajului feminin a scăzut cu 0,01 pp, de la 3,08% în luna august la 3,07% în luna septembrie.

Numărul șomerilor femei la 30 septembrie 2023 era de 111.280 persoane, în timp ce numărul șomerilor bărbați era de 118.009 de persoane.

Pe medii de rezidență, numărul șomerilor la finele lunii septembrie se prezintă astfel: 68.041 șomeri provin din mediul urban și 161.248 șomeri provin din mediul rural.

În graficul următor este prezentată evoluția numărului șomerilor înregistrați în perioada 2012 - 2023:

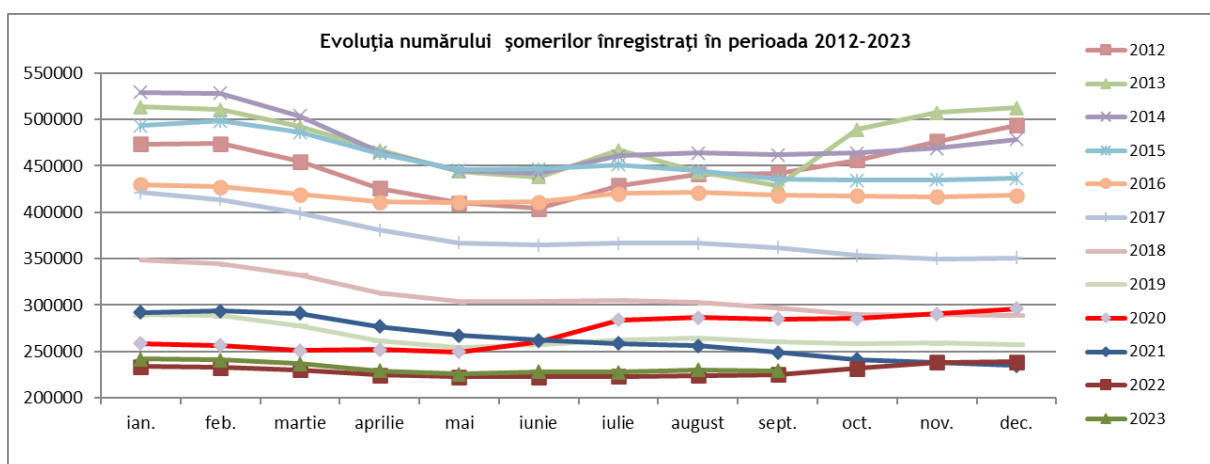

Evoluția ratei șomajului înregistrat și a ratelor șomajului pe sexe, în perioada 2021 - 2023 este prezentată sugestiv în graficul de septembrie jos:

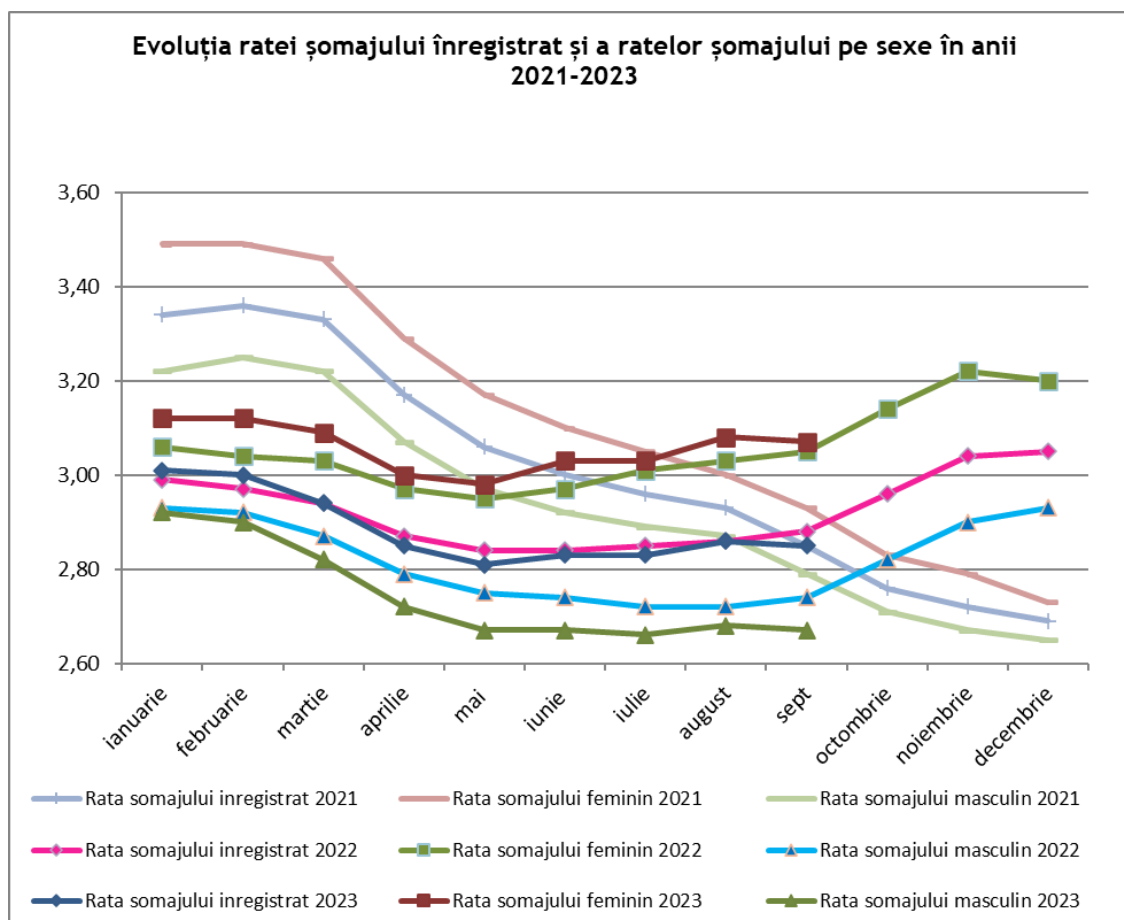

Numărul de șomeri a crescut în 18 județe și în municipiul București, cele mai mari creșteri înregistrându-se în județele: Hunedoara cu 365 de persoane, Vâlcea cu 158 de persoane, Prahova cu 149 de persoane, Maramureș cu 109 de persoane și Neamț cu 107 persoane.

În municipiul București numărul de șomeri a crescut cu 8 persoane.

Numărul de șomeri a scăzut în 23 de județe, cele mai mari scăderi înregistrându-se în județele: Teleorman cu 597 de persoane, Galați cu 529 de persoane, Buzău cu 332 de persoane, Constanța cu 205 de persoane, Iași cu 197 de persoane, Brașov cu 150 de persoane și Giurgiu cu 108 de persoane.

Rata șomajului a crescut în 18 județe, creșterile înregistrându-se în județele: Hunedoara cu 0,24 pp, Vâlcea cu 0,11 pp, Caraș-Severin cu 0,09 pp, Neamț cu 0,07 pp, Brăila și Maramureș cu 0,06 pp.

Rata șomajului a scăzut în 21 de județe, cele mai mari scăderi înregistrându-se în județele: Teleorman cu 0,54 pp, Galați cu 0,32 pp, Buzău cu 0,23 pp, Giurgiu cu 0,17 pp, Iași, Harghita și Constanța cu 0,07 pp.

În județele Bihor, Timiș și în municipiul București rata șomajului are aceeași valoare ca în luna anterioară.

Județele cu cea mai mare pondere a șomerilor neindemnizați în numărul total al șomerilor sunt: Dolj (91,73%), Vaslui (91,72%), Iași (91,59%), Călărași (90,67%), Galați (89,57%), Covasna (89,32%), Olt (89,27%) și Brăila (89,19%).

În municipiul București ponderea șomerilor neindemnizați în numărul total al șomerilor înregistrați este de 89,16%.

În graficul următor este prezentată evoluția ponderii șomerilor neindemnizați în totalul șomerilor înregistrați, în perioada 2014 - 2023:

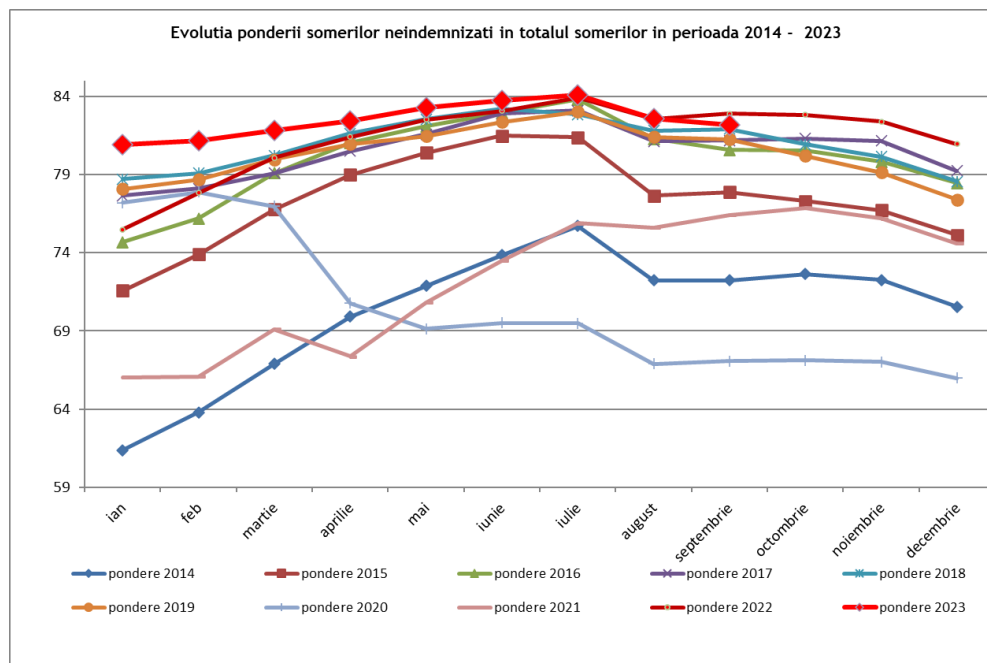

Cele mai ridicate niveluri ale ratei șomajului au fost atinse în județele: Vaslui (7,45%), Teleorman (7,26%), Dolj (7,10%), Mehedinți (6,64%), Covasna (5,31%), Olt (5,26%) și Buzău (5,22%).

Nivelul minim al ratei șomajului în luna septembrie, de 0,45%, se înregistrează în județul Ilfov. Ecartul dintre nivelul de maxim și cel de minim al șomajului este de 7,00 pp.

Structura șomajului pe grupe de vârstă la finele lunii septembrie 2023 se prezintă sugestiv astfel:

Grupa de vârstă	Stoc la finele lunii de raportare
Total, din care:	229.289
< 25 ani	36.234
între 25 și 29 ani	14.661
între 30 și 39 ani	34.398
între 40 și 49 ani	53.290
între 50 și 55 ani	43.438
peste 55 ani	47.268

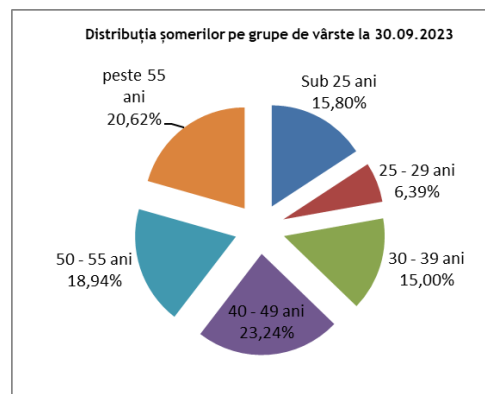

Referitor la structura șomajului după nivelul de instruire, șomerii fără studii și cei cu nivel de instruire primar au o pondere însemnată în totalul șomerilor înregistrați în evidențele ANOFM (28,60%).

Șomerii cu nivel de instruire gimnazial reprezintă 31,90% din totalul șomerilor înregistrați, iar cei cu studii universitare 4,99 %.

Nivel de educație	Stoc la finele lunii de raportare
Total, din care:	229.289
fara studii	46.829
învățământ primar	19.043
învățământ gimnazial	73.151
învățământ profesional/artes și meserii	31.910
învățământ liceal	44.604
învățământ postliceal	2.311
învățământ universitar	11.441

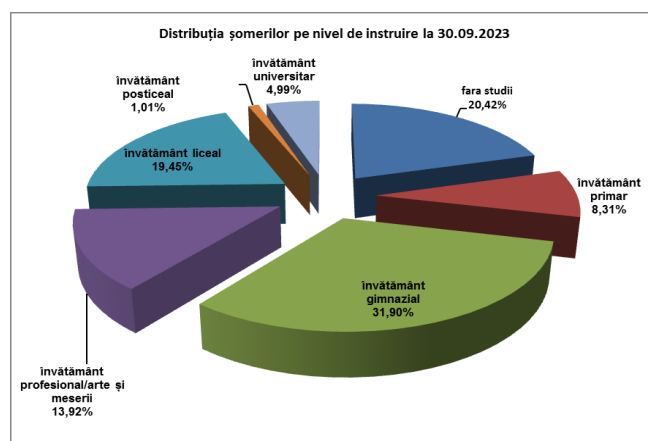

În ceea ce privește șomajul de lungă durată, la finele lunii septembrie a.c., erau înregistrați în evidențele ANOFM 7.922 tineri cu vârsta sub 25 de ani aflați în șomaj de peste 6 luni (ceea ce reprezintă 21,86% din totalul șomerilor cu vârsta sub 25 de ani) și 75.238 adulți aflați în șomaj de peste 12 luni, ponderea șomerilor de lungă durată adulți în numărul total de șomeri adulți fiind de 38,97%.

Repartizarea șomerilor înregistrați pe durata în șomaj la finele lunii septembrie 2023 se prezintă în graficul următor:

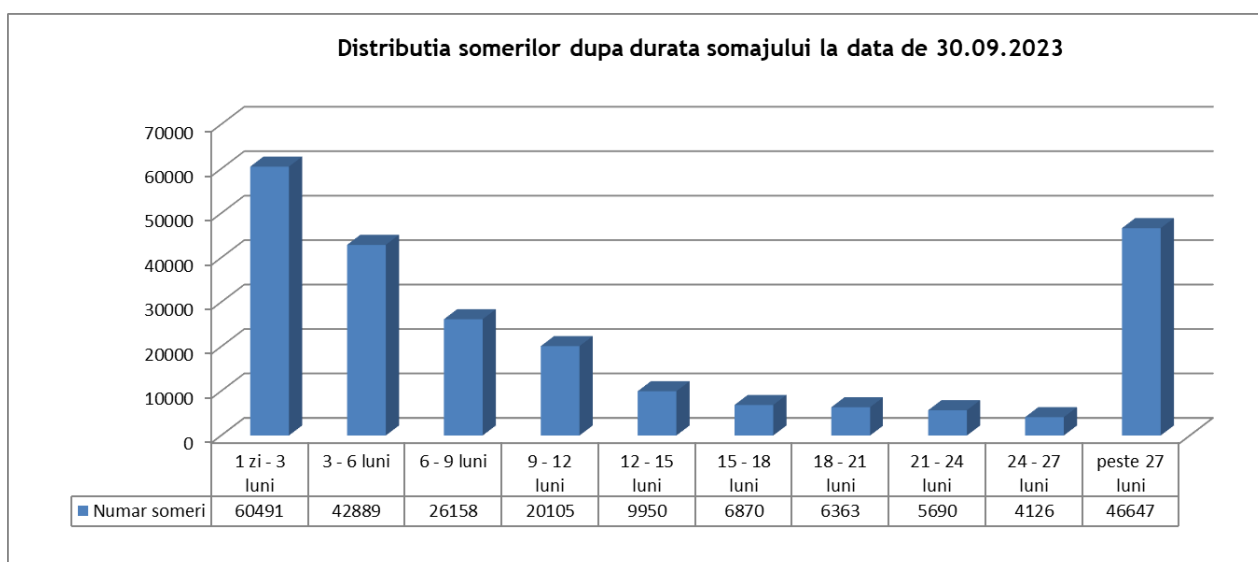

Repartizarea șomerilor înregistrați pe nivel de ocupabilitate stabilit prin profilare este următoarea:

Nivel de ocupabilitate	Stoc la finele lunii de raportare
Total, din care:	229.289
usor ocupabil	8.966
mediu ocupabil	69.173
greu ocupabil	93.313
foarte greu ocupabil	57.837

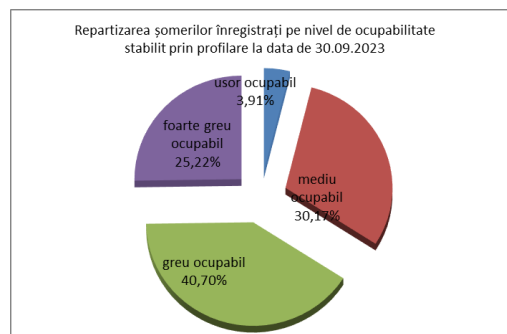

Repartizarea șomerilor înregistrați după durata șomajului și încadrarea în nivelul de ocupabilitate stabilit prin profilare este prezentată septembrie jos:

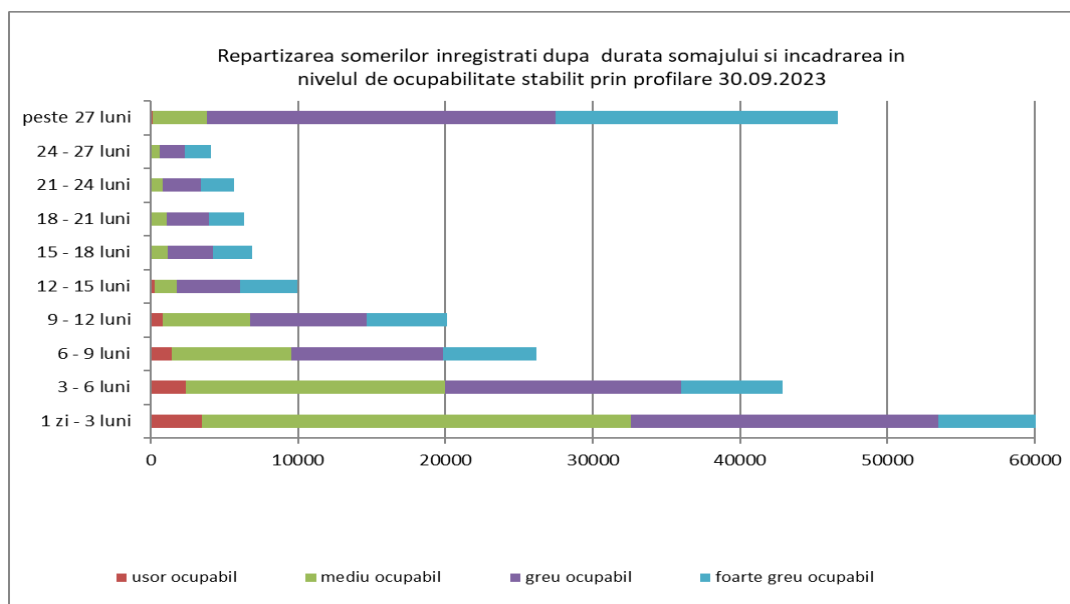

În ceea ce privește repartizarea șomerilor înregistrați după nivelul de instruire și încadrarea în nivelul de ocupabilitate stabilit prin profilare la finele lunii septembrie, erau înregistrați în evidențele ANOFM 46.835 de șomeri cu nivel de instruire primar, din care 61,35 % sunt șomeri foarte greu ocupabili. Din cei 19.037 de șomeri fără studii 65,81% sunt șomeri foarte greu ocupabili.

În cursul lunii septembrie, numărul total de șomeri intrați în evidențe a fost de 40.839 de persoane, repartizat astfel:

- 28.223 de persoane - prin înscrieri noi, din care:
 - 5.263 de persoane înregistrate ca șomeri indemnizați proveniți din activitate;
 - 1.205 de persoane înregistrate ca șomeri asimilați cu indemnizație egală cu 50% din indicatorul social de referință prevăzut de lege (absolvenți de învățământ);
 - 21.755 de persoane înregistrate ca șomeri neindemnizați;
- 12.616 de persoane - prin reînnoiri de cereri de loc de muncă și reactivări de drepturi bănești, din care:
 - 896 reactivări de drepturi;
 - 11.720 reactualizări de cereri de loc de muncă ale șomerilor neindemnizați.

Analizând intrările totale de șomeri din luna de raportare cu cele înregistrate în luna anterioară, observăm că numărul aferent lunii septembrie 2023 a crescut cu 627 de persoane, de la 40.212 în luna august 2023 la 40.839 în luna septembrie 2023.

În cursul lunii septembrie 2023 au ieșit din evidențele agențiilor județene pentru ocuparea forței de muncă, respectiv a municipiului București, un număr total de 42.095 de șomeri, astfel:

- 17.296 persoane prin încadrare în muncă;
- 6.775 persoane din categoria șomerilor indemnizați ca urmare a suspendărilor, încetărilor de drepturi bănești - diferite situații (pensionări, plecări în străinătate, decese etc.);
- 18.024 persoane din categoria șomerilor neindemnizați, care nu solicită menținerea cererii de loc de muncă.

În luna septembrie a.c. s-a înregistrat o creștere netă a ieșirilor din evidență, față de luna anterioară, de 4.811 de persoane. Numărul șomerilor ieșiți din evidență prin încadrare în muncă a fost mai mare în luna septembrie față de luna august a.c. cu 4.055 persoane, în timp ce numărul ieșirilor pe motiv că nu se solicită menținerea în evidență a fost mai mic cu 735 de persoane.

* *
*

Pentru interpretarea corectă a indicatorilor, facem următoarele precizări metodologice:

Șomer înregistrat conform prevederilor Legii nr. 76/2002 privind asigurările pentru șomaj și stimularea ocupării forței de muncă cu modificările și completările ulterioare este persoana care îndeplinește cumulativ următoarele condiții:

- este în căutarea unui loc de muncă de la vârsta de minimum 16 ani și până la îndeplinirea condițiilor de pensionare;
- starea de sănătate și capacitățile fizice și psihice o fac aptă pentru prestarea unei munci;
- nu are loc de muncă, nu realizează venituri sau realizează, din activități autorizate potrivit legii, venituri mai mici decât valoarea indicatorului social de referință al asigurărilor pentru șomaj și stimulării ocupării forței de muncă, în vigoare;
- este disponibilă să înceapă lucrul în perioada imediat următoare, dacă s-ar găsi un loc de muncă
- se înregistrează la agenția pentru ocuparea forței de muncă în a cărei rază teritorială își are domiciliul sau, după caz, reședința ori la alt furnizor de servicii de ocupare, care funcționează în condițiile prevăzute de lege, în vederea obținerii unui loc de muncă.

Șomer de lungă durată - persoana care este șomer pe o perioadă mai mare de 12 luni, în cazul persoanelor cu vârsta de minimum 25 de ani și pe o perioadă de 6 luni în cazul persoanelor cu vârsta cuprinsă între 16 ani și până la împlinirea vârstei de 25 de ani.

Numărul șomerilor înregistrați (S ANOFM) reprezintă atât șomerii indemnizați (șomeri beneficiari de indemnizație cu experiență în muncă și șomeri beneficiari de indemnizație de șomaj fără experiență în muncă/ absolvenți de învățământ), cât și șomerii neindemnizați (care nu beneficiază de indemnizație de șomaj) și se calculează pe baza datelor din documentele primare și evidențelor din baza de date a agențiilor teritoriale pentru ocuparea forței de muncă.

Rata șomajului înregistrat (R ANOFM) se determină ca raport între numărul șomerilor înregistrați la agențiile pentru ocuparea forței de muncă județene și a municipiului București (indemnizați și neindemnizați) la finele lunii de referință și populația activă civilă.

Populația activă civilă (Pac) reprezintă oferta potențială de forță de muncă și gradul de ocupare a populației cuprinzând populația ocupată civilă și șomerii înregistrați. Indicatorul se determină anual de către Institutul Național de Statistica prin balanța forței de muncă la nivel de țară, regiune de dezvoltare și județ.

Rata șomajului se calculează astfel:

$$R(\text{ANOFM}) = \frac{S(\text{ANOFM})}{\text{Pac}} \times 100$$

Direcția Analiza Pieței Muncii, Programe de Ocupare și de Formare Profesională a Forței de Muncă

Începând cu data de 25 mai 2018, Regulamentul (UE) 2016/679 al Parlamentului European și al Consiliului din 27 aprilie 2016 privind protecția persoanelor fizice în ceea ce privește prelucrarea datelor cu caracter personal și privind libera circulație a acestor date și de abrogare a Directivei 95/46/CE (Regulamentul General privind Protecția Datelor - RGPD) este aplicat de toate statele Uniunii Europene. ANOFM a stabilit măsuri tehnice și procedurale, pentru a proteja și pentru a asigura confidențialitatea, integritatea și accesibilitatea datelor dumneavoastră cu caracter personal. Vom preveni utilizarea sau accesul neautorizat și încălcarea securității datelor cu caracter personal, în conformitate cu legislația în vigoare, iar în raportul de colaborare cu instituția noastră, dumneavoastră aveți obligația de a respecta prevederile Regulamentului (UE) 2016/679.