



Situația statistică

a șomajului înregistrat la 31 AUGUST 2023

La sfârșitul lunii august 2023, rata șomajului înregistrat la nivel național a fost de 2,86%, mai mare decât cea din luna anterioară cu 0,03 pp și egală cu cea din luna august a anului 2022.

Menționăm că rata șomajului înregistrat în luna august 2023 a fost calculată folosind populația activă civilă la data de 01.01.2023. Populația activă civilă se comunică de către Institutul Național de Statistică, în fiecare an, de regulă după luna septembrie. Populația activă civilă, la nivel național, a crescut la 1 ianuarie 2023, față de 1 ianuarie 2022 cu 215,6 mii persoane, de la 7.835,6 mii persoane la 1 ianuarie 2022 la 8.051,2 mii persoane. Prin urmare, rata șomajului înregistrat a fost recalculată ținând seama de noua populație activă civilă de la începutul anului curent.

Evoluția ratei șomajului înregistrat în perioada ianuarie - august 2023, recalculată cu populația activă civilă comunicată de Institutul Național de Statistică este prezentată în tabelul următor:

| Rata șomajului (%) | | ianuarie | februarie | martie | aprilie | mai | iunie | iulie | august |
|------------------------|-----------|----------|-----------|--------|---------|------|-------|-------|--------|
| înainte de recalculare | total | 3,09 | 3,08 | 3,02 | 2,92 | 2,88 | 2,91 | 2,90 | 2,94 |
| | feminină | 3,23 | 3,23 | 3,2 | 3,11 | 3,09 | 3,14 | 3,14 | 3,19 |
| | masculină | 2,98 | 2,95 | 2,87 | 2,78 | 2,72 | 2,73 | 2,72 | 2,74 |
| recalculată | total | 3,01 | 3,00 | 2,94 | 2,85 | 2,81 | 2,83 | 2,83 | 2,86 |
| | feminină | 3,12 | 3,12 | 3,09 | 3,00 | 2,98 | 3,03 | 3,03 | 3,08 |
| | masculină | 2,92 | 2,90 | 2,82 | 2,72 | 2,67 | 2,67 | 2,66 | 2,68 |

Numărul total de șomeri la finele lunii august 2023 a fost de 230.545 de persoane, mai mare cu 2.928 de persoane față de cel înregistrat la finele lunii anterioare.

Din totalul șomerilor înregistrați, 40.231 au fost șomeri indemnizați și 190.314 neindemnizați. Numărul șomerilor indemnizați a crescut cu 3.959 persoane, iar numărul șomerilor neindemnizați a scăzut cu 1.031 de persoane față de luna precedentă.

Ponderea șomerilor neindemnizați în numărul total al șomerilor (82,55%) a scăzut față de luna precedentă cu 1,51 pp.

Referitor la șomajul înregistrat pe sexe, în luna august 2023, rata șomajului masculin a crescut cu 0,02 pp de la 2,66% în luna iulie la 2,68% în luna august, iar rata șomajului feminin a crescut cu 0,05 pp, de la 3,03% în luna iulie la 3,08% în luna august¹.

Numărul șomerilor femei la 31 august 2023 era de 111.683 persoane, în timp ce numărul șomerilor bărbați era de 118.862 de persoane.

Pe medii de rezidență, numărul șomerilor la finele lunii august se prezintă astfel: 68.018 șomeri provin din mediul urban și 162.527 șomeri provin din mediul rural.

¹ Analiza s-a realizat pe baza ratei șomajului după recalculare.

În graficul următor este prezentată evoluția numărului șomerilor înregistrați în perioada 2012 - 2023:

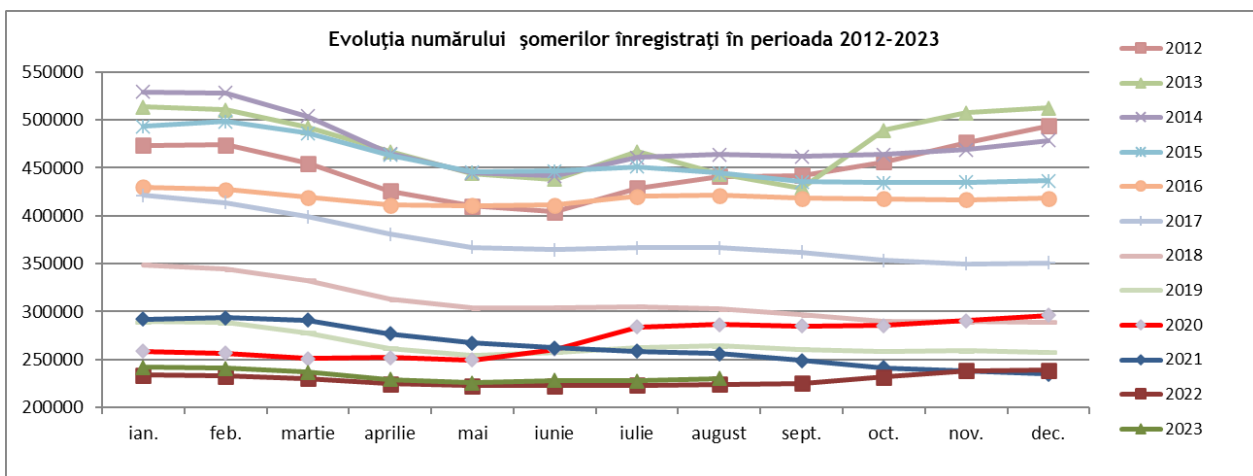

Evoluția ratei șomajului înregistrat și a ratelor șomajului pe sexe, în perioada 2021 - 2023 este prezentată sugestiv în graficul de august jos:

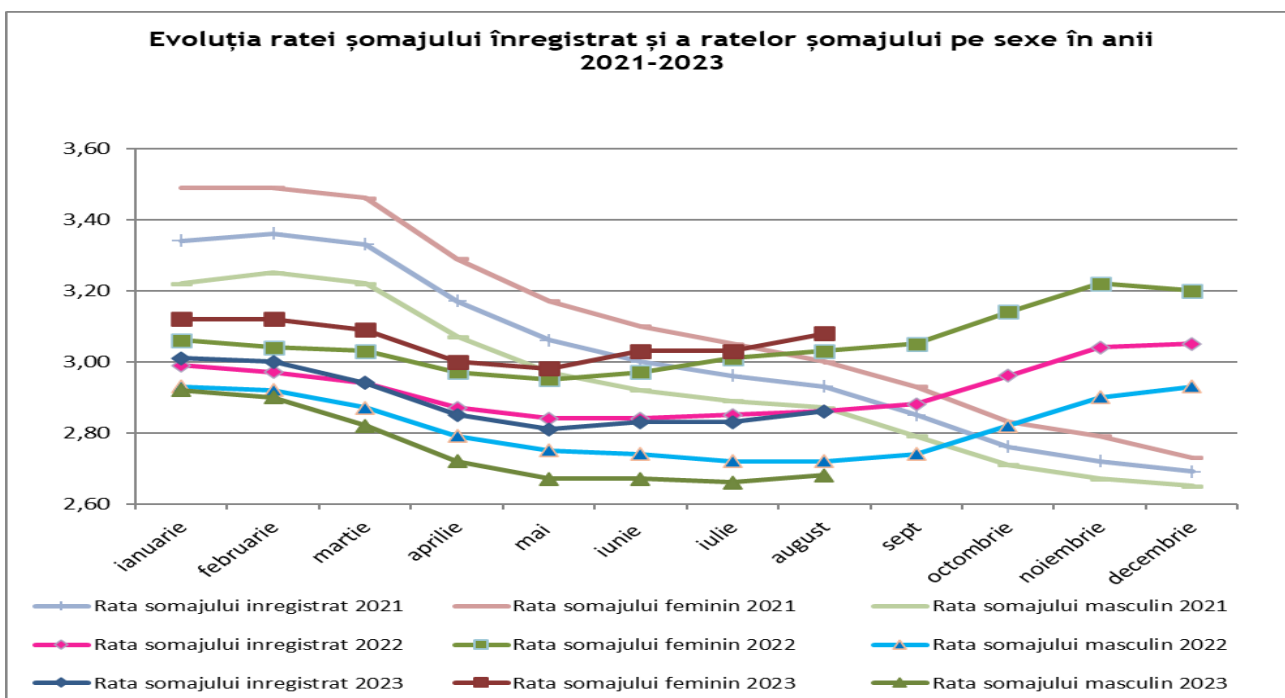

Numărul de șomeri a crescut în 26 de județe, cele mai mari creșteri înregistrându-se în județele: Constanța cu 552 de persoane, Hunedoara cu 512 de persoane, Bihor cu 330 de persoane, Covasna cu 323 de persoane și Bistrița-Năsăud cu 317 persoane.

Numărul de șomeri a scăzut în 15 de județe și în municipiul București, cele mai mari scăderi înregistrându-se în județele: Mehedinți cu 208 de persoane, Gorj cu 193 de persoane, Galați cu 134 de persoane, Olt cu 120 de persoane, Iași cu 81 de persoane, Mureș cu 68 de persoane și Sibiu cu 66 de persoane.

În municipiul București numărul de șomeri a scăzut cu 615 de persoane.

Rata șomajului a crescut în 26 de județe, creșterile înregistrându-se în județele: Covasna cu 0,40 pp, Hunedoara cu 0,32 pp, Teleorman cu 0,29 pp, Bistrița-Năsăud cu 0,28 pp, Constanța cu 0,20 pp, Vâlcea și Vrancea cu 0,17 pp.

Rata șomajului a scăzut în 15 județe și în municipiul București, cele mai mari scăderi înregistrându-se în județele: Mehedinți cu 0,25 pp, Gorj cu 0,16 pp, Olt cu 0,09 pp, Galați cu 0,08 pp, Mureș și Călărași cu 0,04 pp.

În municipiul București rata șomajului a scăzut cu 0,05 pp.

Județele cu cea mai mare pondere a șomerilor neindemnizați în numărul total al șomerilor sunt: Iași (92,01%), Vaslui (91,79%), Dolj (91,58%), Brăila (90,82%), Galați (90,36%), Covasna (89,64%), Brașov (89,43%), Olt (89,20%) și Călărași (88,11%).

În municipiul București ponderea șomerilor neindemnizați în numărul total al șomerilor înregistrați este de 89,80%.

În graficul următor este prezentată evoluția ponderii șomerilor neindemnizați în totalul șomerilor înregistrați, în perioada 2014 - 2023:

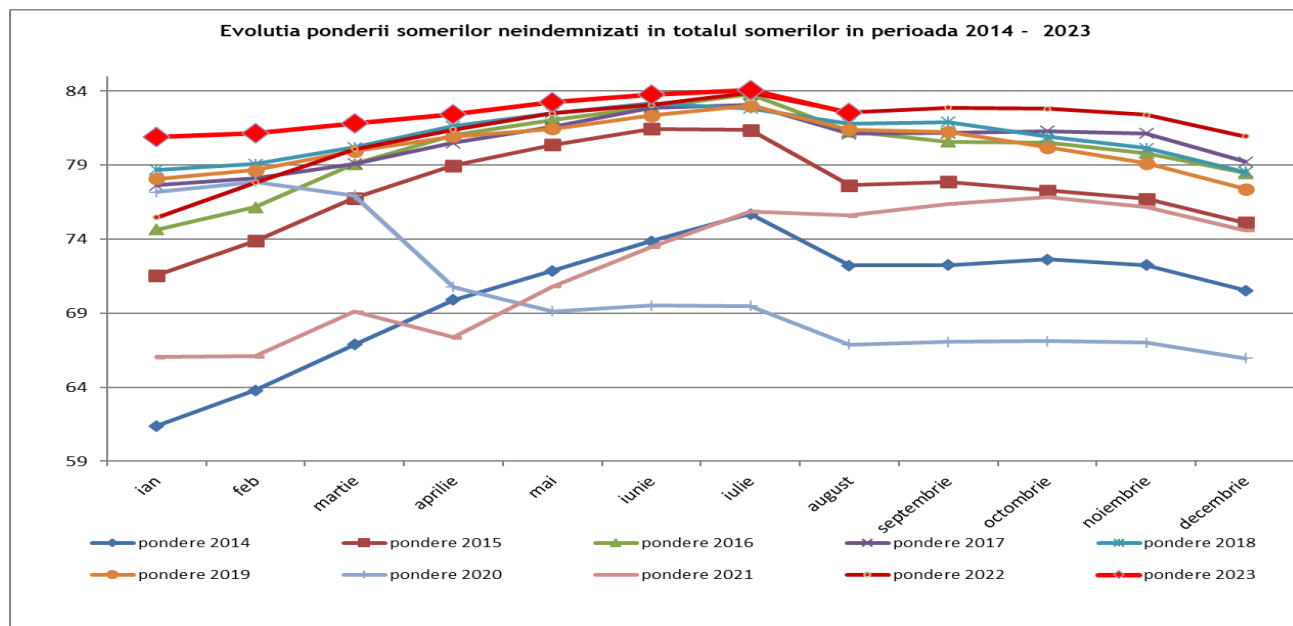

Cele mai ridicate niveluri ale ratei șomajului au fost atinse în județele: Teleorman (7,80%), Vaslui (7,43%), Dolj (7,12%), Mehedinți (6,62%), Buzău (5,45%), Galați (5,44%), Covasna (5,35%), Olt (5,28%) și Suceava (5,12%).

Nivelul minim al ratei șomajului în luna august, de 0,44%, se înregistrează în județul Ilfov. Ecartul dintre nivelul de maxim și cel de minim al șomajului este de 7,36 pp.

Structura șomajului pe grupe de vârstă la finele lunii august 2023 se prezintă sugestiv astfel:

| Grupa de vârstă | Stoc la finele lunii de raportare |
|-------------------------|-----------------------------------|
| Total, din care: | 230.545 |
| < 25 ani | 35.601 |
| între 25 și 29 ani | 14.808 |
| între 30 și 39 ani | 34.842 |
| între 40 și 49 ani | 53.883 |
| între 50 și 55 ani | 44.136 |
| peste 55 ani | 47.275 |

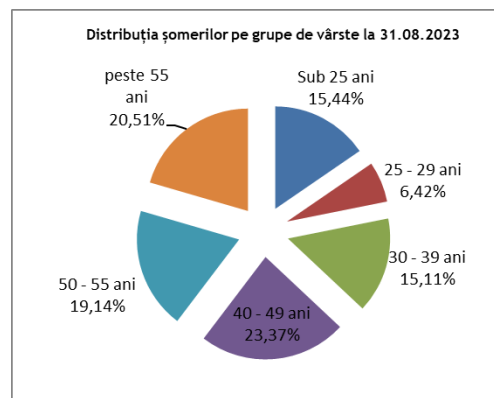

Referitor la structura șomajului după nivelul de instruire, șomerii fără studii și cei cu nivel de instruire primar au o pondere însemnată în totalul șomerilor înregistrați în evidențele ANOFM (28,60%).

Șomerii cu nivel de instruire gimnazial reprezintă 32,10% din totalul șomerilor înregistrați, iar cei cu studii universitare 4,92 %.

| Nivel de educație | Stoc la finele lunii de raportare |
|----------------------------------------|-----------------------------------|
| Total, din care: | 230.545 |
| fara studii | 19.119 |
| învățământ primar | 46.825 |
| învățământ gimnazial | 74.001 |
| învățământ profesional/arte și meserii | 32.062 |
| învățământ liceal | 45.025 |
| învățământ postliceal | 2.179 |
| învățământ universitar | 11.334 |

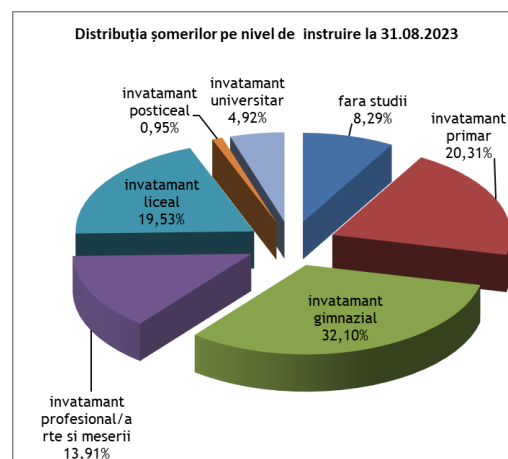

În ceea ce privește șomajul de lungă durată, la finele lunii august a.c., erau înregistrați în evidențele ANOFM 8.205 tineri cu vârsta sub 25 de ani aflați în șomaj de peste 6 luni (ceea ce reprezintă 23,05% din totalul șomerilor cu vârsta sub 25 de ani) și 75.387 adulți aflați în șomaj de peste 12 luni, ponderea șomerilor de lungă durată adulți în numărul total de șomeri adulți fiind de 38,67%.

Repartizarea șomerilor înregistrați pe durata în șomaj la finele lunii august 2023 se prezintă în graficul următor:

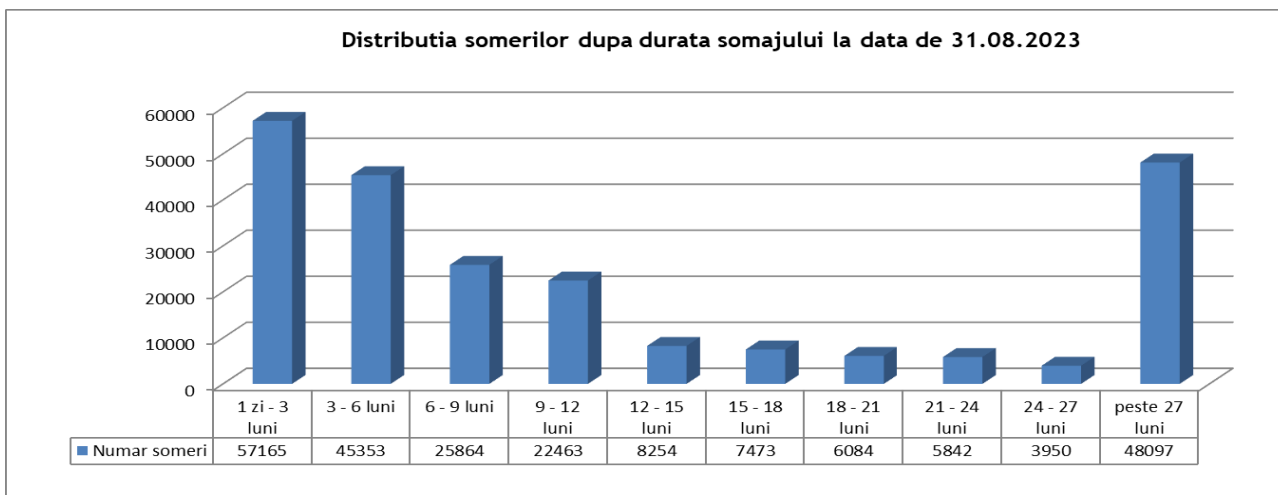

Repartizarea șomerilor înregistrați pe nivel de ocupabilitate stabilit prin profilare este următoarea:

| Nivel de ocupabilitate | Stoc la finele lunii de raportare |
|-------------------------|-----------------------------------|
| Total, din care: | 230.545 |
| usor ocupabil | 9.102 |
| mediu ocupabil | 67.726 |
| greu ocupabil | 95.195 |
| foarte greu ocupabil | 58.522 |

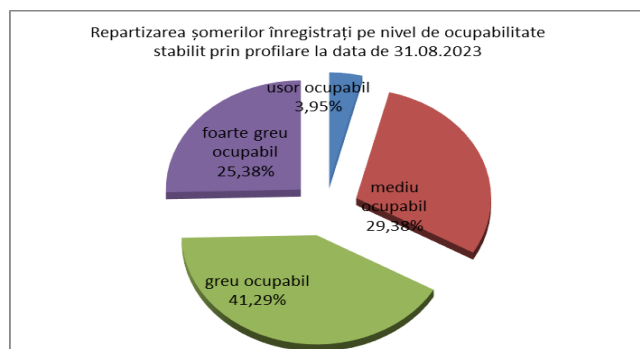

Repartizarea șomerilor înregistrați după durata șomajului și încadrarea în nivelul de ocupabilitate stabilit prin profilare este prezentată august jos:

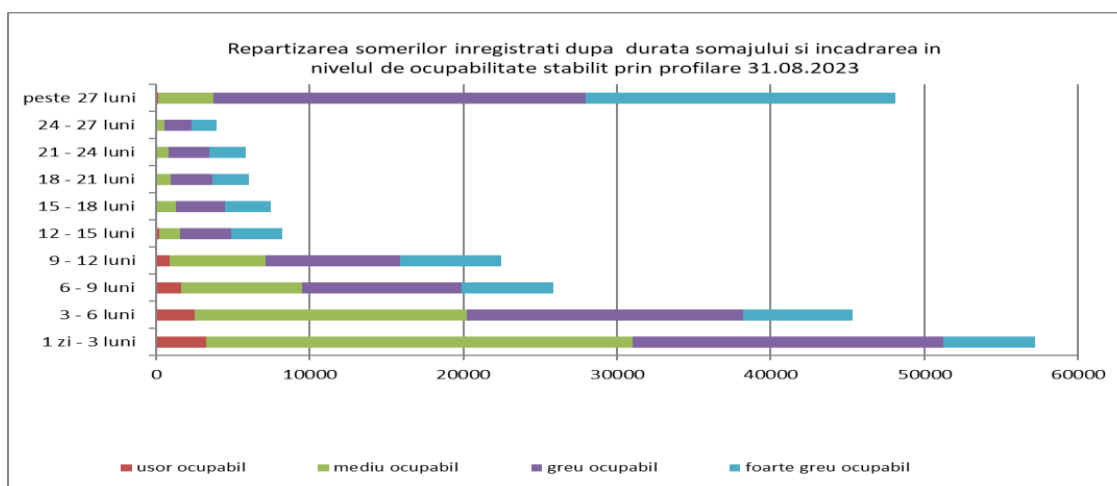

În ceea ce privește repartizarea șomerilor înregistrați după nivelul de instruire și încadrarea în nivelul de ocupabilitate stabilit prin profilare la finele lunii august, erau înregistrați în evidențele ANOFM 46.825 de șomeri cu nivel de instruire primar, din care 63,42 % sunt șomeri foarte greu ocupabili. Din cei 19.119 de șomeri fără studii 68,63% sunt șomeri foarte greu ocupabili.

În cursul lunii august, numărul total de șomeri intrați în evidențe a fost de 40.212 de persoane, repartizat astfel:

- 28.025 de persoane - prin înscrieri noi, din care:
 - 4.829 de persoane înregistrate ca șomeri indemnizați proveniți din activitate;
 - 2.746 de persoane înregistrate ca șomeri asimilați cu indemnizație egală cu 50% din indicatorul social de referință prevăzut de lege (absolvenți de învățământ);
 - 20.450 de persoane înregistrate ca șomeri neindemnizați;
- 12.187 de persoane - prin reînnoiri de cereri de loc de muncă și reactivări de drepturi bănești, din care:
 - 989 reactivări de drepturi;
 - 11.198 reactualizări de cereri de loc de muncă ale șomerilor neindemnizați.

Analizând intrările totale de șomeri din luna de raportare cu cele înregistrate în luna anterioară, observăm că numărul aferent lunii august 2023 a crescut cu 1.040 persoane, de la 39.172 în luna iulie 2023 la 40.212 în luna august 2023.

În cursul lunii august 2023 au ieșit din evidențele agențiilor județene pentru ocuparea forței de muncă, respectiv a municipiului București, un număr total de 37.284 de șomeri, astfel:

- 13.241 persoane prin încadrare în muncă;
- 5.284 persoane din categoria șomerilor indemnizați ca urmare a suspendărilor, încetărilor de drepturi bănești - diferite situații (pensionari, plecări în străinătate, decese etc.);
- 18.759 persoane din categoria șomerilor neindemnizați, care nu solicită menținerea cererii de loc de muncă.

În luna august a.c. s-a înregistrat o scădere netă a ieșirilor din evidență, față de luna anterioară, de 2.429 de persoane. Numărul șomerilor ieșiți din evidență prin încadrare în muncă a fost mai mic în luna august față de luna iulie a.c. cu 1.167 persoane, în timp ce numărul ieșirilor pe motiv că nu se solicită menținerea în evidență a fost mai mic cu 2.265 de persoane.

* *
*

Pentru interpretarea corectă a indicatorilor, facem următoarele precizări metodologice:

Șomer înregistrat conform prevederilor Legii nr. 76/2002 privind asigurările pentru șomaj și stimularea ocupării forței de muncă cu modificările și completările ulterioare este persoana care îndeplinește cumulativ următoarele condiții:

- este în căutarea unui loc de muncă de la vârsta de minimum 16 ani și până la îndeplinirea condițiilor de pensionare;
- starea de sănătate și capacitățile fizice și psihice o fac aptă pentru prestarea unei munci;
- nu are loc de muncă, nu realizează venituri sau realizează, din activități autorizate potrivit legii, venituri mai mici decât valoarea indicatorului social de referință al asigurărilor pentru șomaj și stimulării ocupării forței de muncă, în vigoare;
- este disponibilă să înceapă lucrul în perioada imediat următoare, dacă s-ar găsi un loc de muncă
- se înregistrează la agenția pentru ocuparea forței de muncă în a cărei rază teritorială își are domiciliul sau, după caz, reședința ori la alt furnizor de servicii de ocupare, care funcționează în condițiile prevăzute de lege, în vederea obținerii unui loc de muncă.

Șomer de lungă durată - persoana care este șomer pe o perioadă mai mare de 12 luni, în cazul persoanelor cu vârsta de minimum 25 de ani și pe o perioadă de 6 luni în cazul persoanelor cu vârsta cuprinsă între 16 ani și până la împlinirea vârstei de 25 de ani.

Numărul șomerilor înregistrați (S ANOFM) reprezintă atât șomerii indemnizați (șomeri beneficiari de indemnizație cu experiență în muncă și șomeri beneficiari de indemnizație de șomaj fără experiență în muncă/ absolvenți de învățământ), cât și șomerii neindemnizați (care nu beneficiază de indemnizație de șomaj) și se calculează pe baza datelor din documentele primare și evidențelor din baza de date a agențiilor teritoriale pentru ocuparea forței de muncă.

Rata șomajului înregistrat (R ANOFM) se determină ca raport între numărul șomerilor înregistrați la agențiile pentru ocuparea forței de muncă județene și a municipiului București (indemnizați și neindemnizați) la finele lunii de referință și populația activă civilă.

Populația activă civilă (Pac) reprezintă oferta potențială de forță de muncă și gradul de ocupare a populației cuprinzând populația ocupată civilă și șomerii înregistrați. Indicatorul se determină anual de către Institutul Național de Statistică prin balanța forței de muncă la nivel de țară, regiune de dezvoltare și județ.

Rata șomajului se calculează astfel:

$$R(\text{ANOFM}) = \frac{S(\text{ANOFM})}{\text{Pac}} \times 100$$

Direcția Analiza Pieței Muncii, Programe de Ocupare și de Formare Profesională a Forței de Muncă

Începând cu data de 25 mai 2018, Regulamentul (UE) 2016/679 al Parlamentului European și al Consiliului din 27 aprilie 2016 privind protecția persoanelor fizice în ceea ce privește prelucrarea datelor cu caracter personal și privind libera circulație a acestor date și de abrogare a Directivei 95/46/CE (Regulamentul General privind Protecția Datelor - RGPD) este aplicat de toate statele Uniunii Europene. ANOFM a stabilit măsuri tehnice și procedurale, pentru a proteja și pentru a asigura confidențialitatea, integritatea și accesibilitatea datelor dumneavoastră cu caracter personal. Vom preveni utilizarea sau accesul neautorizat și încălcarea securității datelor cu caracter personal, în conformitate cu legislația în vigoare, iar în raportul de colaborare cu instituția noastră, dumneavoastră aveți obligația de a respecta prevederile Regulamentului (UE) 2016/679.