

## Situația statistică

a șomajului înregistrat la 31 DECEMBRIE 2022

La sfârșitul lunii decembrie 2022, rata șomajului înregistrat la nivel național a fost de 3,05%, mai mare decât cea din luna anterioară cu 0,01pp și mai mare cu 0,36 pp decât cea din luna decembrie a anului 2021.

Numărul total de șomeri la finele lunii decembrie 2022 a fost de 239.064 de persoane, mai mare cu 552 de persoane față de cel înregistrat la finele lunii anterioare.

Din totalul șomerilor înregistrați, 45.531 au fost șomeri indemnizați și 193.533 neindemnizați. Numărul șomerilor indemnizați a crescut cu 3.529 persoane, iar numărul șomerilor neindemnizați a scăzut cu 2.977 persoane față de luna precedentă.

Ponderea șomerilor neindemnizați în numărul total al șomerilor (80,95%) a scăzut față de luna precedentă cu 1,44 pp.

Referitor la șomajul înregistrat pe sexe, în luna decembrie 2022, rata șomajului masculin a crescut cu 0,03 pp de la 2,90% în luna noiembrie la 2,93% în luna decembrie, iar rata șomajului feminin a scăzut cu 0,02 pp, de la 3,22% în luna noiembrie la 3,20% în luna decembrie.

Numărul șomerilor femei la 31 decembrie 2022 era de 111.942 persoane, în timp ce numărul șomerilor bărbați era de 127.122 de persoane.

Pe medii de rezidență, numărul șomerilor la finele lunii decembrie se prezintă astfel: 69.588 șomeri provin din mediul urban și 169.476 șomeri provin din mediul rural.

În graficul următor este prezentată evoluția numărului șomerilor înregistrați în perioada 2011 - 2022:

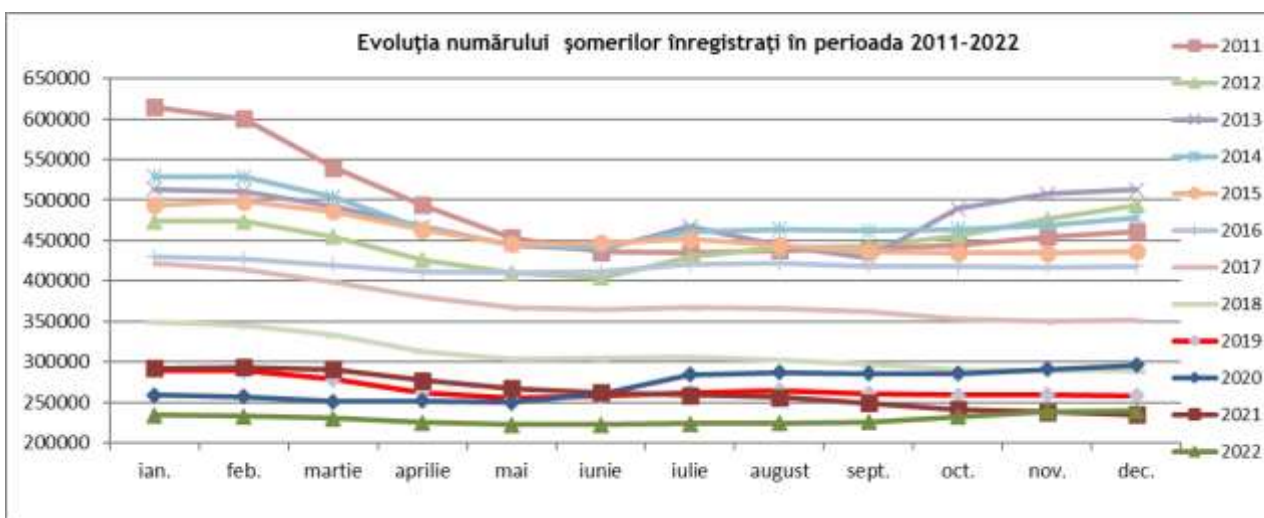

Evoluția ratei șomajului înregistrat și a ratelor șomajului pe sexe, în perioada 2020 - 2022 este prezentată sugestiv în graficul de mai jos:

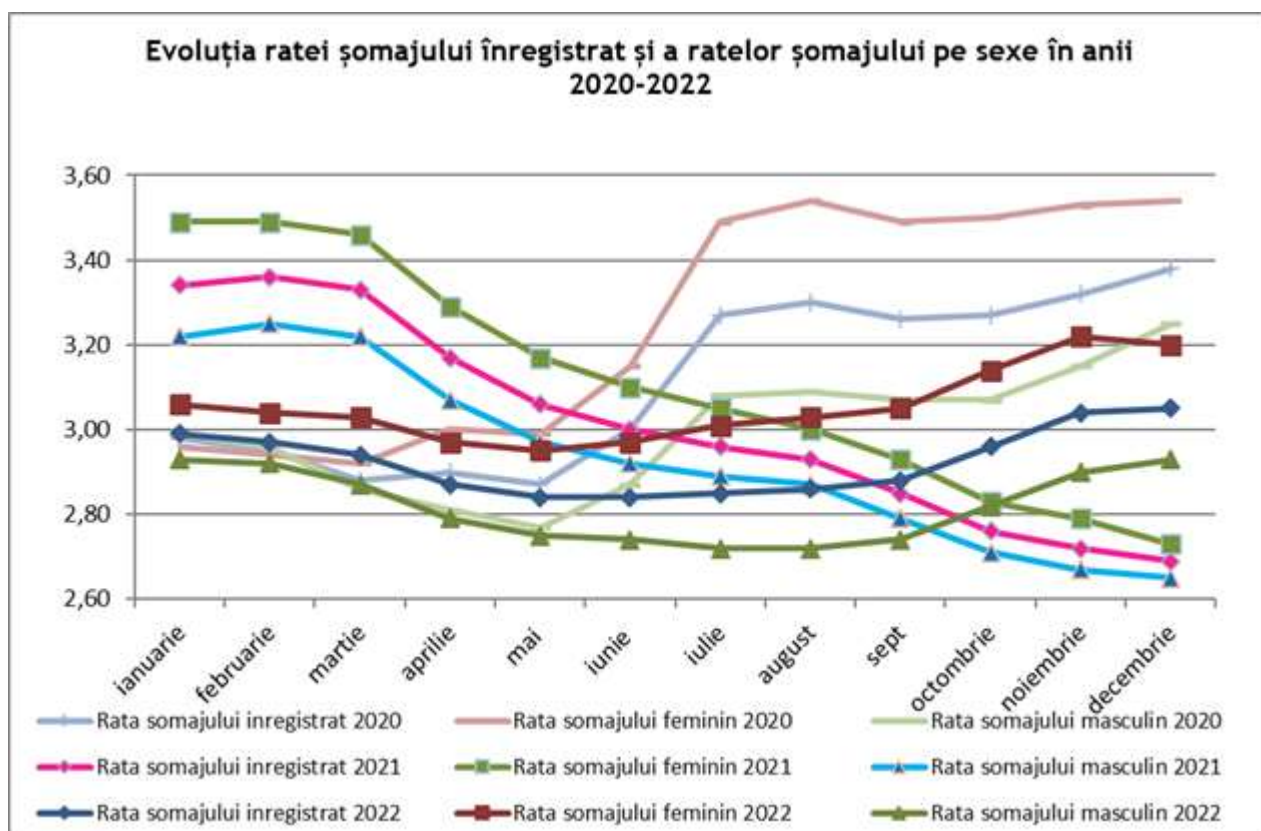

Numărul de șomeri a crescut în 22 de județe, cele mai mari creșteri înregistrându-se în județele: Dâmbovița cu 351 persoane, Teleorman cu 335 persoane, Suceava cu 280 persoane, Constanța cu 207 persoane și Vaslui cu 172 persoane.

Numărul de șomeri a scăzut în 19 județe și în municipiul București, scăderile înregistrându-se în județele: Bistrița Năsăud cu 1.160 șomeri înregistrați, Vâlcea cu 189 șomeri înregistrați, Arad cu 179 șomeri înregistrați, Bihor cu 115 șomeri înregistrați, Maramureș cu 95 șomeri înregistrați și Vrancea cu 93 șomeri înregistrați.

În municipiul București numărul de șomeri a scăzut cu 26 de persoane.

Rata șomajului a crescut în 21 de județe, cele mai mari creșteri înregistrându-se în județele: Teleorman cu 0,30 pp, Dâmbovița cu 0,21 pp, Ialomița cu 0,17 pp, Vaslui cu 0,16 pp, Suceava cu 0,14 pp, Harghita cu 0,13 pp și Buzău cu 0,12 pp.

Rata șomajului a scăzut în 18 județe și anume: Bistrița Năsăud cu 1,03 pp, Vâlcea cu 0,14 pp, Arad cu câte 0,09 pp, Vrancea cu 0,08pp și Giurgiu cu 0,05pp.

În județele Călărași și Galați rata șomajului are aceeași valoare ca în luna anterioară. În municipiul București rata șomajului a scăzut cu 0,01pp.

Județele cu cea mai mare pondere a șomerilor neindemnizați în numărul total al șomerilor sunt: Dolj (90,56%), Vaslui (90,03%), Iași (89,88%), Galați (89,70%), Teleorman (89,46%), Călărași (88,25%), Olt (88,22%) și Buzău (88,22%).

În graficul următor este prezentată evoluția ponderii șomerilor neindemnizați în totalul șomerilor înregistrați, în perioada 2013 - 2022:

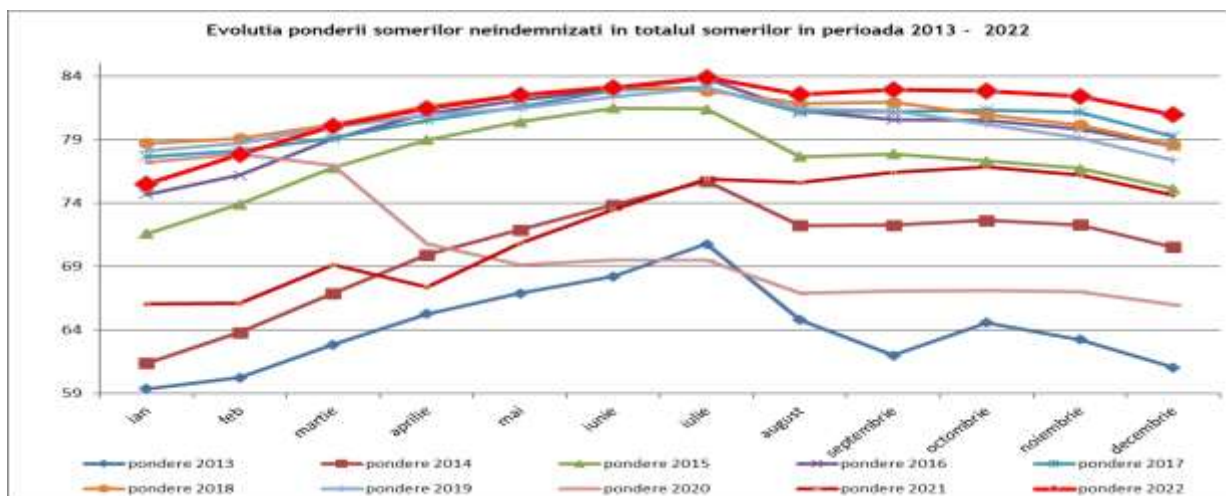

Cele mai ridicate niveluri ale ratei șomajului au fost atinse în județele: Vaslui (8,58%), Teleorman (8,49%), Dolj (7,47%), Mehedinți (7,00%), Olt (6,33%), Galați (6,13%), Suceava (5,65%) și Buzău (5,40%).

Nivelul minim al ratei șomajului în luna decembrie, de 0,43%, se înregistrează în județul Ilfov. Ecartul dintre nivelul de maxim și cel de minim al șomajului este de 8,15 pp.

Structura șomajului pe grupe de vârstă la finele lunii decembrie 2022 se prezintă sugestiv astfel:

Grupa de vârstă	Stoc la finele lunii de raportare
Total, din care:	239.064
< 25 ani	35.819
între 25 și 29 ani	17.163
între 30 și 39 ani	36.574
între 40 și 49 ani	57.598
între 50 și 55 ani	45.696
peste 55 ani	46.214

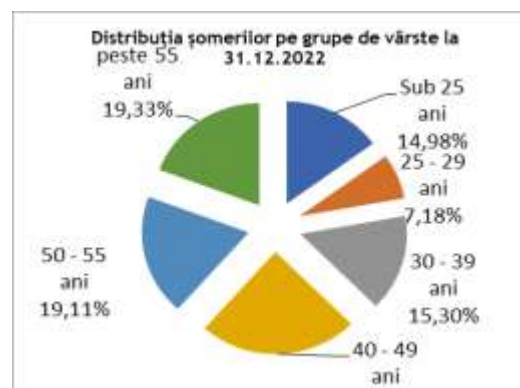

Referitor la structura șomajului după nivelul de instruire, șomerii fără studii și cei cu nivel de instruire primar au o pondere însemnată în totalul șomerilor înregistrați în evidențele ANOFM (29,20%).

Șomerii cu nivel de instruire gimnazial reprezintă 31,82% din totalul șomerilor înregistrați, iar cei cu studii universitare 4,61 %.

Nivel de educatie	Stoc la finele lunii de raportare
<b>Total, din care:</b>	<b>239.064</b>
fara studii	20.603
învățământ primar	49.204
învățământ gimnazial	76.077
învățământ profesional/arte și meserii	33.126
învățământ liceal	46.096
învățământ posticeal	2.934
învățământ universitar	11.024

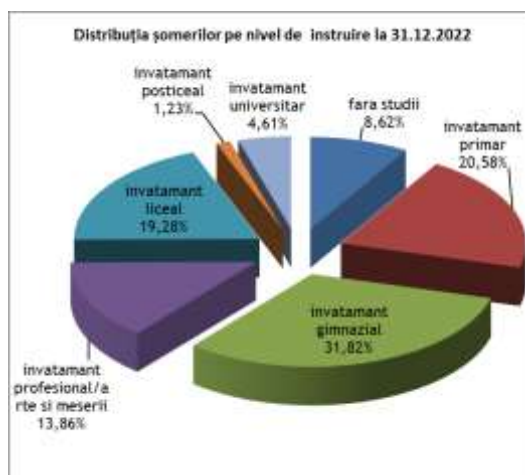

În ceea ce privește șomajul de lungă durată, la finele lunii decembrie a.c., erau înregistrați în evidențele ANOFM 7.694 tineri cu vârsta sub 25 de ani aflați în șomaj de peste 6 luni (ceea ce reprezintă 21,48% din totalul șomerilor cu vârsta sub 25 de ani) și 76.538 adulți aflați în șomaj de peste 12 luni, ponderea șomerilor de lungă durată adulți în numărul total de șomeri adulți fiind de 37,68%.

Repartizarea șomerilor înregistrați pe durata în șomaj la finele lunii decembrie 2022 se prezintă în graficul următor:

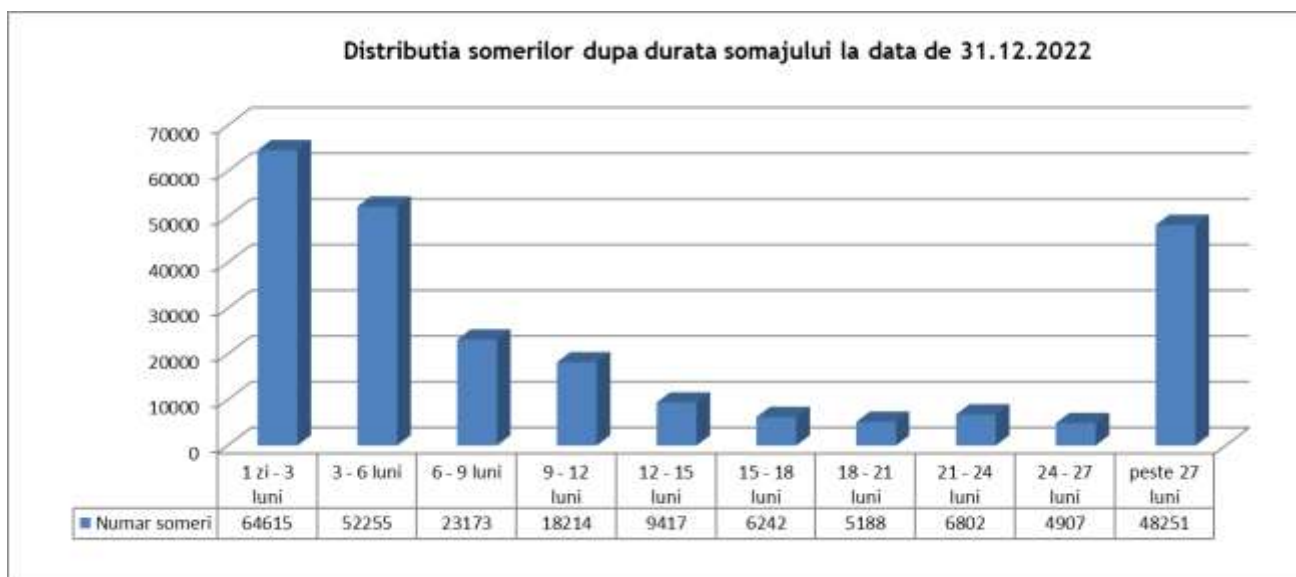

Repartizarea șomerilor înregistrați pe nivel de ocupabilitate stabilit prin profilare este următoarea:

Nivel de ocupabilitate	Stoc la finele lunii de raportare
<b>Total, din care:</b>	<b>239.064</b>
usor ocupabil	21.447
mediu ocupabil	48.841
greu ocupabil	96.315
foarte greu ocupabil	72.461

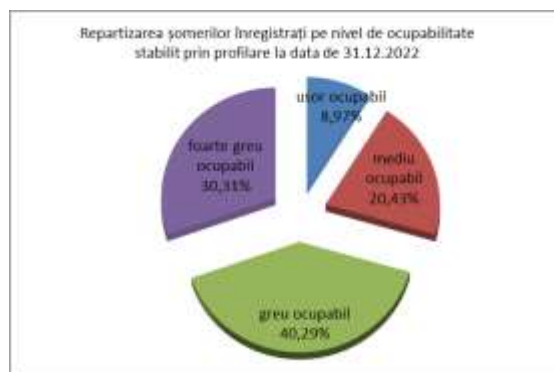

Repartizarea șomerilor înregistrați după durata șomajului și încadrarea în nivelul de ocupabilitate stabilit prin profilare este prezentată mai jos:

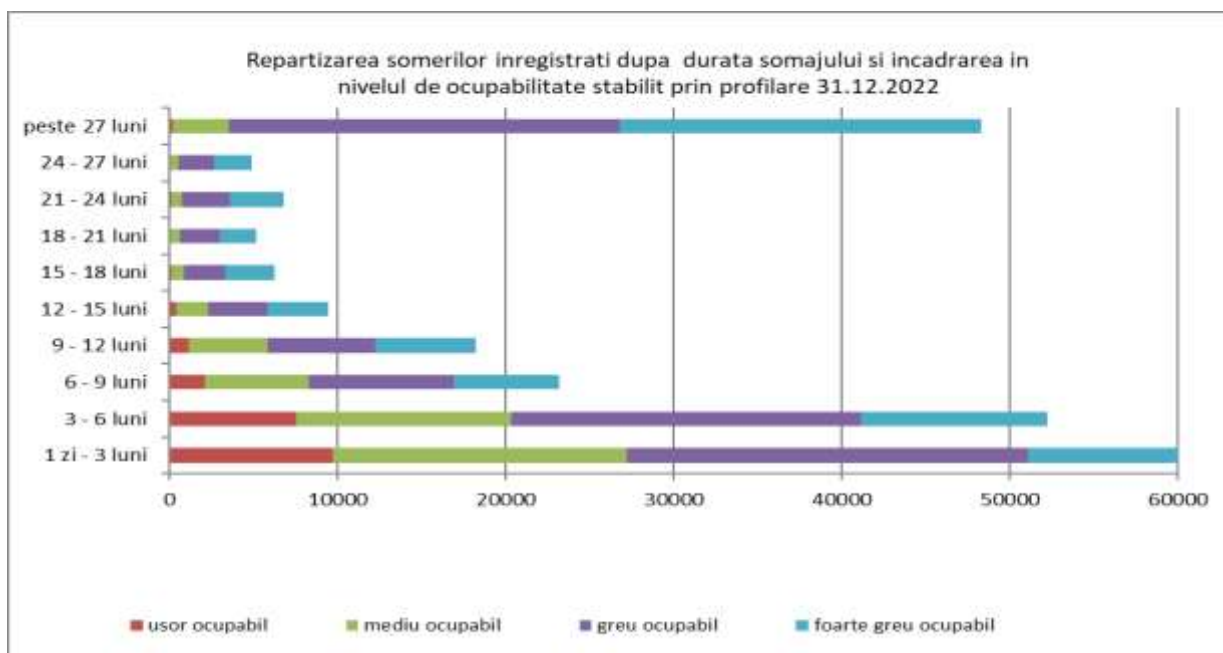

În ceea ce privește repartizarea șomerilor înregistrați după nivelul de instruire și încadrarea în nivelul de ocupabilitate stabilit prin profilare la finele lunii decembrie, se aflau înregistrați în evidențele ANOFM 49.205 șomeri cu nivel de instruire primar, din care 89,76% sunt șomeri foarte greu ocupabili. Din cei 20.602 șomeri fără studii 92,35% sunt șomeri foarte greu ocupabili.



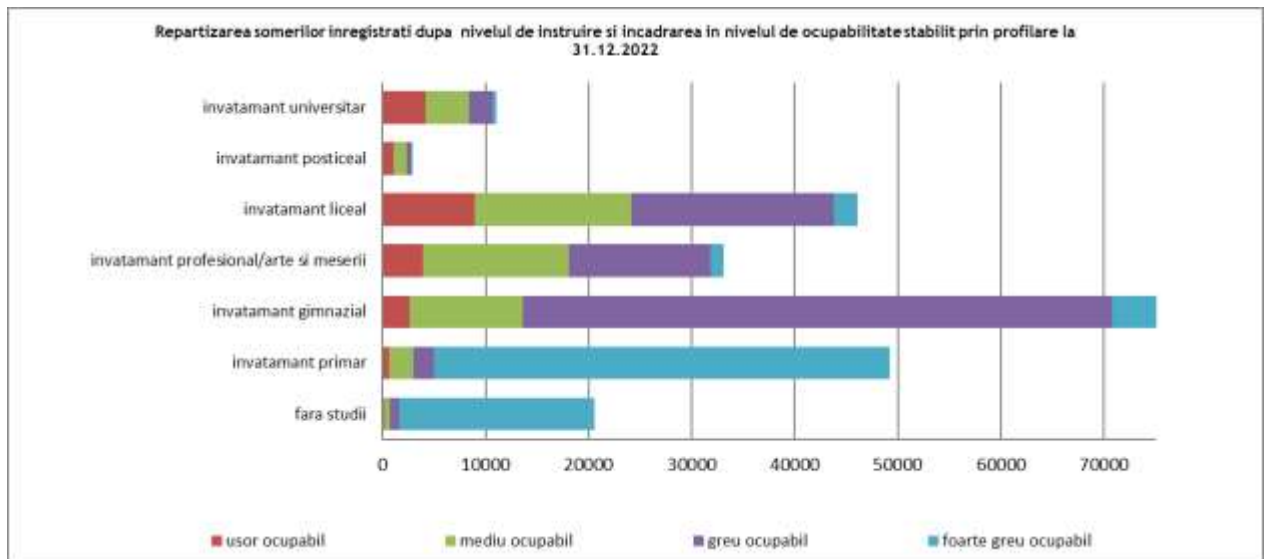

În cursul lunii decembrie, numărul total de șomeri intrați în evidențe a fost de 34.199 persoane, repartizat astfel:

- 23.366 persoane - prin înscrieri noi, din care:
  - 6.480 persoane înregistrate ca șomeri indemnizați proveniți din activitate;
  - 165 persoane înregistrate ca șomeri asimilați cu indemnizație egală cu 50% din indicatorul social de referință prevăzut de lege (absolvenți de învățământ);
  - 16.721 persoane înregistrate ca șomeri neindemnizați;
- 10.833 persoane - prin reînnoiri de cereri de loc de muncă și reactivări de drepturi bănești, din care:
  - 1.956 reactivări de drepturi;
  - 8.877 reactualizări de cereri de loc de muncă ale șomerilor neindemnizați.

Analizând intrările totale de șomeri din luna de raportare cu cele înregistrate în luna anterioară, observăm că numărul aferent lunii decembrie a scăzut cu 13.714 persoane, de la 47.913 în luna noiembrie 2022 la 34.199 în luna decembrie 2022.

În cursul lunii decembrie 2022 au ieșit din evidențele agențiilor județene pentru ocuparea forței de muncă, respectiv a municipiului București, un număr total de 33.647 de șomeri, astfel:

- 16.748 persoane prin încadrare în muncă ;
- 4.343 persoane din categoria șomerilor indemnizați ca urmare a suspendărilor, încetărilor de drepturi bănești - diferite situații (pensionări, plecări în străinătate, decese etc.);
- 12.556 persoane din categoria șomerilor neindemnizați, care nu solicită menținerea cererii de loc de muncă.

În luna decembrie a.c. s-a înregistrat o scădere a ieșirilor din evidență, față de luna anterioară, de 7.623 de persoane. Numărul șomerilor ieșiți din evidență prin încadrare în muncă a fost mai mic în luna decembrie față de luna noiembrie a.c. cu 2.721 persoane, în timp ce numărul ieșirilor pe motiv că nu se solicită menținerea în evidență a fost mai mic cu 3.913 persoane.

\* \*  
\*

Pentru interpretarea corectă a indicatorilor, facem următoarele precizări metodologice:

Șomer înregistrat conform prevederilor Legii nr. 76/2002 privind asigurările pentru șomaj și stimularea ocupării forței de muncă cu modificările și completările ulterioare este persoana care îndeplinește cumulativ următoarele condiții:

- este în căutarea unui loc de muncă de la vârsta de minimum 16 ani și până la îndeplinirea condițiilor de pensionare;
- starea de sănătate și capacitățile fizice și psihice o fac aptă pentru prestarea unei munci;
- nu are loc de muncă, nu realizează venituri sau realizează, din activități autorizate potrivit legii, venituri mai mici decât valoarea indicatorului social de referință al asigurărilor pentru șomaj și stimulării ocupării forței de muncă, în vigoare;
- este disponibilă să înceapă lucrul în perioada imediat următoare, dacă s-ar găsi un loc de muncă
- se înregistrează la agenția pentru ocuparea forței de muncă în a cărei rază teritorială își are domiciliul sau, după caz, reședința ori la alt furnizor de servicii de ocupare, care funcționează în condițiile prevăzute de lege, în vederea obținerii unui loc de muncă.

Șomer de lungă durată - persoana care este șomer pe o perioadă mai mare de 12 luni, în cazul persoanelor cu vârsta de minimum 25 de ani și pe o perioadă de 6 luni în cazul persoanelor cu vârsta cuprinsă între 16 ani și până la împlinirea vârstei de 25 de ani.

Numărul șomerilor înregistrați (S ANOFM) reprezintă atât șomerii indemnizați (șomeri beneficiari de indemnizație cu experiență în muncă și șomeri beneficiari de indemnizație de șomaj fără experiență în muncă/ absolvenți de învățământ), cât și șomerii neindemnizați (care nu beneficiază de indemnizație de șomaj) și se calculează pe baza datelor din documentele primare și evidențelor din baza de date a agențiilor teritoriale pentru ocuparea forței de muncă.

Rata șomajului înregistrat (R ANOFM) se determină ca raport între numărul șomerilor înregistrați la agențiile pentru ocuparea forței de muncă județene și a municipiului București (indemnizați și neindemnizați) la finele lunii de referință și populația activă civilă.

Populația activă civilă (Pac) reprezintă oferta potențială de forță de muncă și gradul de ocupare a populației cuprinzând populația ocupată civilă și șomerii înregistrați. Indicatorul se determină

anual de către Institutul Național de Statistica prin balanța forței de muncă la nivel de țară, regiune de dezvoltare și județ.

Rata șomajului se calculează astfel:

$$R(\text{ANOFM}) = \frac{S(\text{ANOFM})}{\text{Pac}} \times 100$$

**Direcția Analiza Pieței Muncii, Programe de Ocupare și de Formare Profesională a Forței de Muncă**

Începând cu data de 25 mai 2018, Regulamentul (UE) 2016/679 al Parlamentului European și al Consiliului din 27 aprilie 2016 privind protecția persoanelor fizice în ceea ce privește prelucrarea datelor cu caracter personal și privind libera circulație a acestor date și de abrogare a Directivei 95/46/CE (Regulamentul General privind Protecția Datelor - RGPD) este aplicat de toate statele Uniunii Europene.

ANOFM a stabilit măsuri tehnice și procedurale, pentru a proteja și pentru a asigura confidențialitatea, integritatea și accesibilitatea datelor dumneavoastră cu caracter personal. Vom preveni utilizarea sau accesul neautorizat și încălcarea securității datelor cu caracter personal, în conformitate cu legislația în vigoare, iar în raportul de colaborare cu instituția noastră, dumneavoastră aveți obligația de a respecta prevederile Regulamentului (UE) 2016/679.