

## Situația statistică

a șomajului înregistrat la 30 NOIEMBRIE 2021

La sfârșitul lunii noiembrie 2021, rata șomajului înregistrat la nivel național a fost de 2,72%, mai mică decât cea din luna anterioară cu 0,04 pp și mai mică cu 0,60 pp decât cea din luna noiembrie a anului 2020.

Numărul total de șomeri la finele lunii noiembrie 2021 a fost de 237.887 de persoane, mai mic cu 3.653 de persoane față de cel înregistrat la finele lunii anterioare.

Din totalul șomerilor înregistrați, 56.657 au fost șomeri indemnizați și 181.230 șomeri neindemnizați. Numărul șomerilor indemnizați a crescut cu 742 persoane, iar numărul șomerilor neindemnizați a scăzut cu 4.395 persoane față de luna precedentă.

Ponderea șomerilor neindemnizați în numărul total al șomerilor (76,18%) a scăzut față de luna precedentă cu 0,67 pp.

Referitor la șomajul înregistrat pe sexe, în luna noiembrie 2021, rata șomajului masculin a scăzut cu 0,04 pp de la 2,71% în luna octombrie la 2,67% în luna noiembrie, iar rata șomajului feminin a scăzut cu 0,04 pp, de la 2,83% în luna octombrie la 2,79% în luna noiembrie.

Numărul șomerilor femei la 30 noiembrie 2021 era de 110.873 persoane, în timp ce numărul șomerilor bărbați era de 127.014 de persoane.

Pe medii de rezidență, numărul șomerilor la finele lunii noiembrie se prezintă astfel: 72.969 șomeri provin din mediul urban și 164.918 șomeri provin din mediul rural.

În graficul următor este prezentată evoluția numărului șomerilor înregistrați în perioada 2011 - 2021:

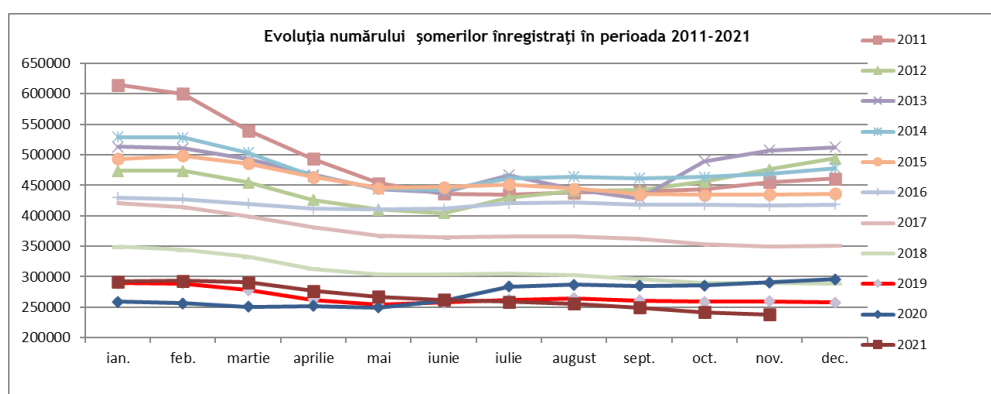

Evoluția ratei șomajului înregistrat și a ratelor șomajului pe sexe, în perioada 2019 - 2021 este prezentată sugestiv în graficul de mai jos:

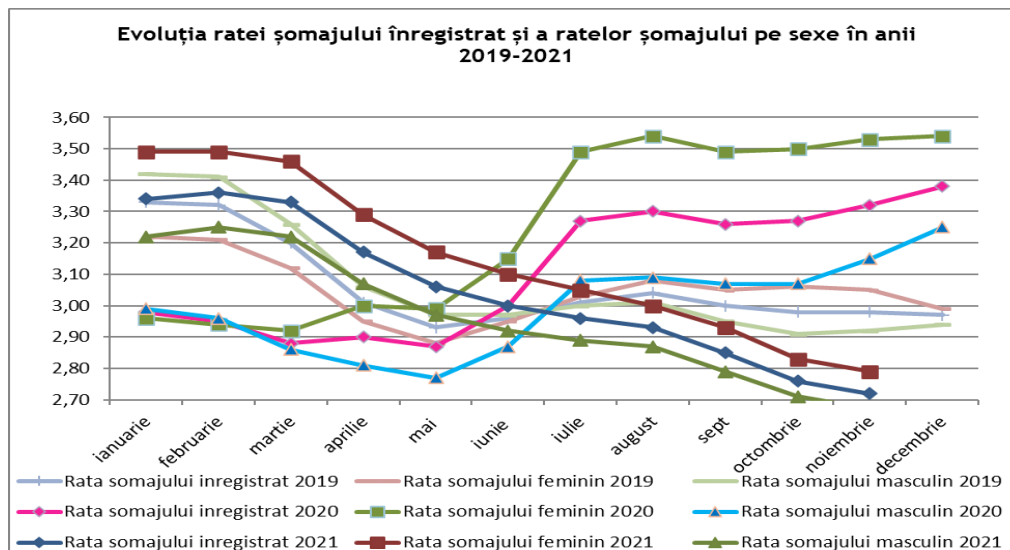

Numărul de șomeri a crescut în 14 județe, creșterile înregistrându-se în județele: Constanța cu 570 de persoane, Vaslui cu 252 de persoane, Alba cu 186 de persoane, Suceava cu 175 de persoane și Neamț cu 170 de persoane.

Numărul de șomeri a scăzut în 27 de județe și în municipiul București, cele mai mari scăderi înregistrându-se în județele: Dâmbovița cu 616 șomeri înregistrați, Ilfov cu 550 șomeri înregistrați, Caraș-Severin cu 521 șomeri înregistrați, Buzău cu 482 șomeri înregistrați, Mureș cu 403 de șomeri înregistrați și Vrancea cu 353 de șomeri înregistrați.

În municipiul București numărul de șomeri a scăzut cu 192 de persoane.

Rata șomajului a crescut în 12 județe, astfel: Vaslui cu 0,19 pp, Constanța cu 0,19 pp, Alba cu 0,11pp, Neamț cu 0,09 pp și Suceava cu 0,08 pp.

Rata șomajului a scăzut în 27 de județe și în municipiul București, cele mai mari scăderi înregistrându-se în județele: Caraș-Severin cu 0,50 pp, Dâmbovița cu 0,32 pp, Buzău cu 0,28 pp, Ilfov cu 0,26pp, Vrancea cu 0,25 pp și Mureș cu 0,17 pp. În municipiul București rata șomajului a scăzut cu 0,01pp.

În județele Sălaj și Sibiu rata șomajului are aceeași valoare ca în luna anterioară

Județele cu cea mai mare pondere a șomerilor neindemnizați în numărul total al șomerilor sunt: Vaslui (87,31%), Iași (86,94%), Galați (86,78%), Dolj (86,09%), Satu-Mare (86,07%), Bacău (86,06%) și Teleorman (85,17%).

În graficul următor este prezentată evoluția ponderii șomerilor neindemnizați în totalul șomerilor înregistrați, în perioada 2011 - 2021:

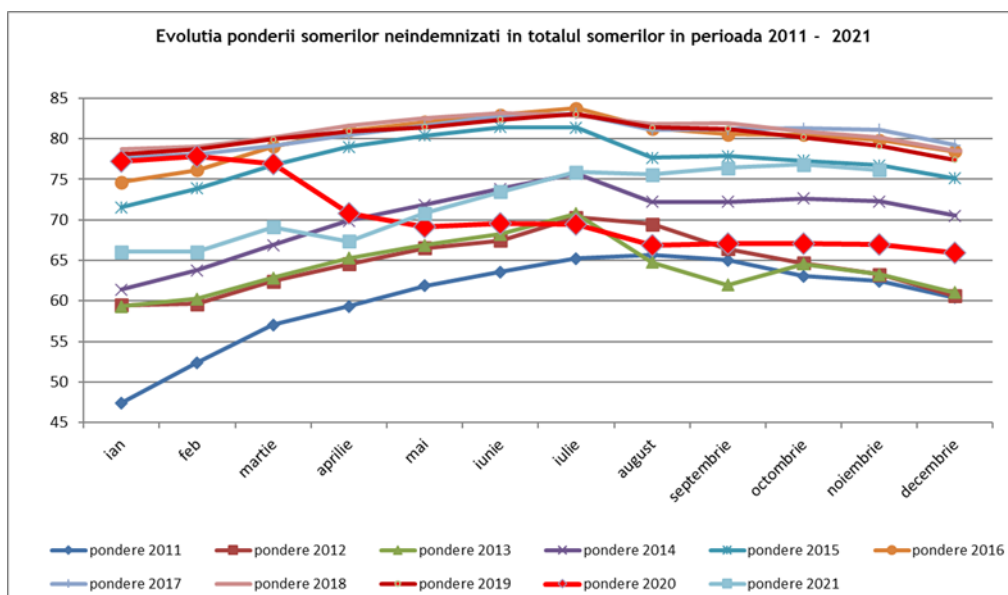

Cele mai ridicate niveluri ale ratei șomajului au fost atinse în județele: Vaslui (6,79%), Teleorman (6,17%), Mehedinți (5,68%), Dolj (5,66%), Galați (5,47%), Bacău (5,36%) și Olt (4,89%).

Nivelul minim al ratei șomajului în luna noiembrie, de 0,25%, se înregistrează în județul Ilfov. Ecartul dintre nivelul de maxim și cel de minim al șomajului este de 6,54 pp.

Structura șomajului pe grupe de vârstă la finele lunii noiembrie 2021 se prezintă sugestiv astfel:

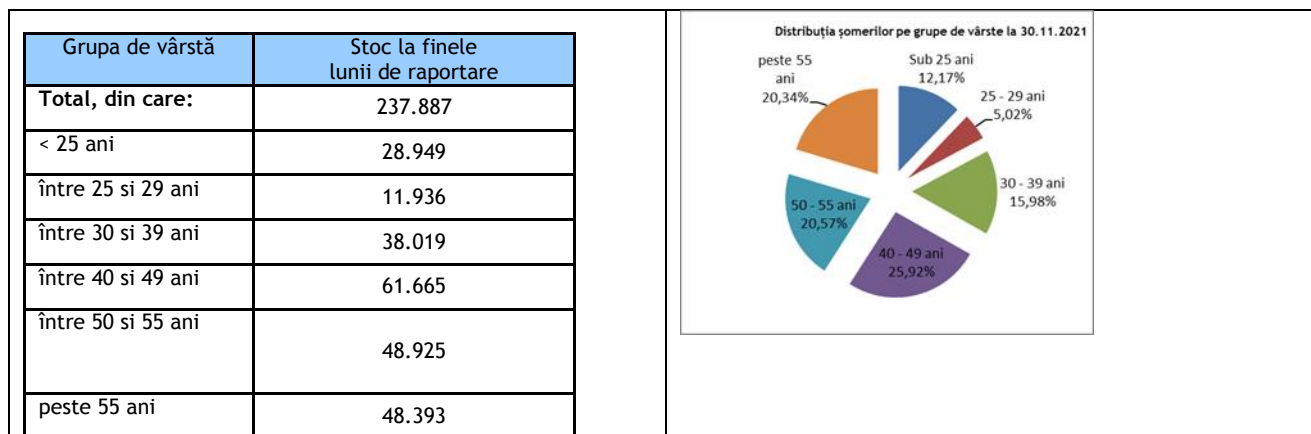

Referitor la structura șomajului după nivelul de instruire, șomerii fără studii și cei cu nivel de instruire primar au o pondere însemnată în totalul șomerilor înregistrați în evidențele ANOFM (29,13%).

Șomerii cu nivel de instruire gimnazial reprezintă 30,04% din totalul șomerilor înregistrați, iar cei cu studii universitare 5,19 %.

Nivel de educatie	Stoc la finele lunii de raportare	
<b>Total, din care:</b>	<b>237.887</b>	
fara studii	19.553	
învățământ primar	49.736	
învățământ gimnazial	71.469	
învățământ profesional/arte și meserii	33.348	
învățământ liceal	48.331	
învățământ posticeal	3.101	
învățământ universitar	12.349	

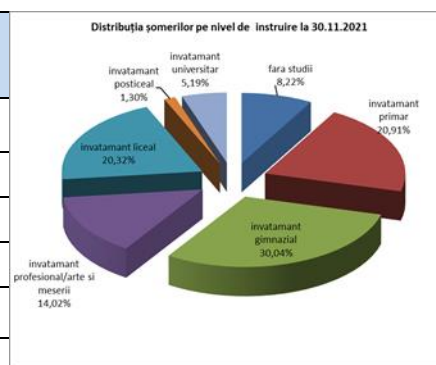

În ceea ce privește șomajul de lungă durată, la finele lunii noiembrie a.c., erau înregistrați în evidențele ANOFM 7.736 tineri cu vârsta sub 25 de ani aflați în șomaj de peste 6 luni (ceea ce reprezintă 26,72% din totalul șomerilor cu vârsta sub 25 de ani) și 87.068 adulți aflați în șomaj de peste 12 luni, ponderea șomerilor de lungă durată adulți în numărul total de șomeri adulți fiind de 41,67%.

Repartizarea șomerilor înregistrați pe durata în șomaj la finele lunii noiembrie 2021 se prezintă în graficul următor:

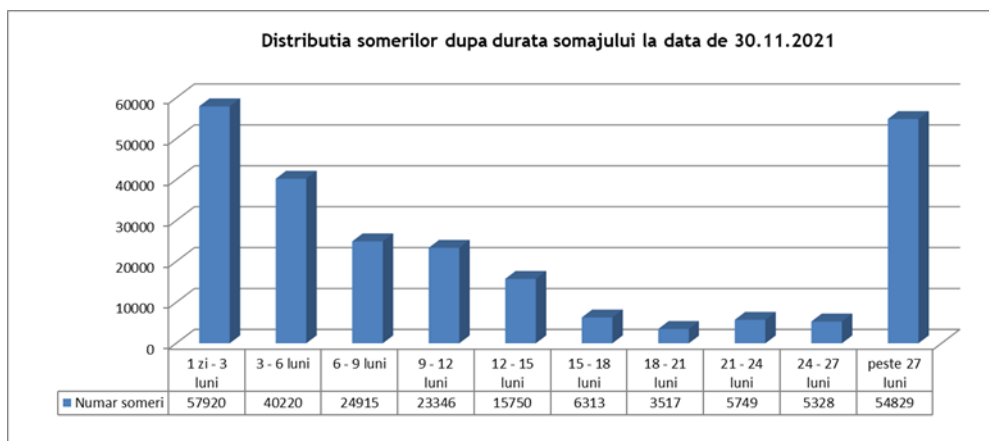

Repartizarea șomerilor înregistrați pe nivel de ocupabilitate stabilit prin profilare este următoarea:

Nivel de ocupabilitate	Stoc la finele lunii de raportare
<b>Total, din care:</b>	<b>237.887</b>
usor ocupabil	20.888
mediu ocupabil	55.860
greu ocupabil	89.827
foarte greu ocupabil	71.312

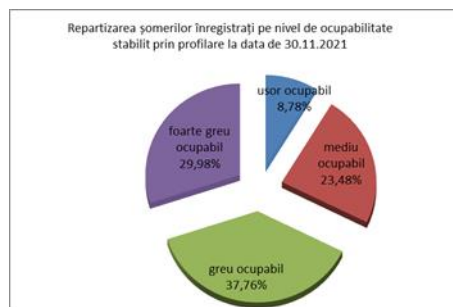

Repartizarea șomerilor înregistrați după durata șomajului și încadrarea în nivelul de ocupabilitate stabilit prin profilare este prezentată mai jos:

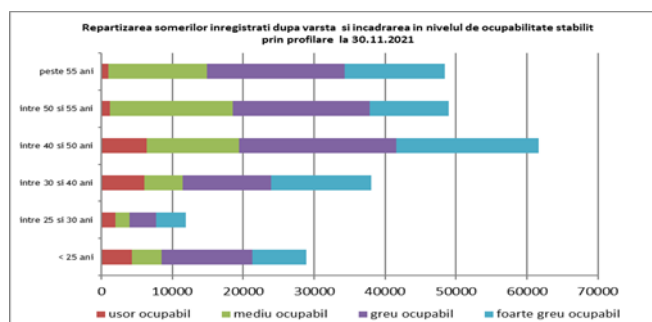

În ceea ce privește repartizarea șomerilor înregistrați după nivelul de instruire și încadrarea în nivelul de ocupabilitate stabilit prin profilare la finele lunii noiembrie, se aflau înregistrați în evidențele ANOFM 49.748 șomeri cu nivel de instruire primar, din care 87,01% sunt șomeri foarte greu ocupabili. Din cei 19.553 șomeri fără studii 91,09% sunt șomeri foarte greu ocupabili.

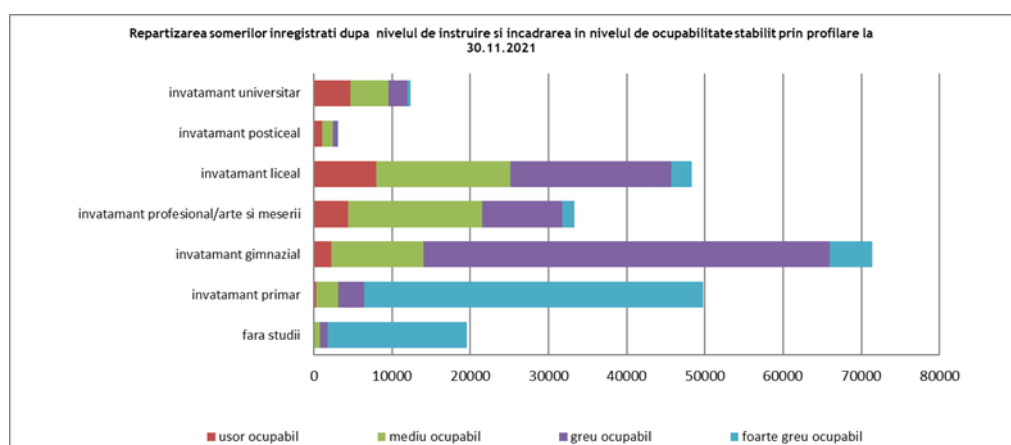

În cursul lunii noiembrie, numărul total de șomeri intrați în evidențe a fost de 38.360 persoane, repartizat astfel:

- 23.746 persoane - prin înscrieri noi, din care:
  - 5.273 persoane înregistrate ca șomeri indemnizați proveniți din activitate;
  - 436 persoane înregistrate ca șomeri asimilați cu indemnizație egală cu 50% din indicatorul social de referință prevăzut de lege (absolvenți de învățământ);
  - 18.037 persoane înregistrate ca șomeri neindemnizați;
- 14.614 persoane - prin reînnoiri de cereri de loc de muncă și reactivări de drepturi bănești, din care:
  - 2.138 reactivări de drepturi;
  - 12.476 reactualizări de cereri de loc de muncă ale șomerilor neindemnizați.

Analizând intrările totale de șomeri din luna de raportare cu cele înregistrate în luna anterioară, observăm că numărul aferent lunii noiembrie a scăzut cu 5.041 de persoane, de la 43.401 în luna octombrie 2021 la 38.360 în luna noiembrie 2021.

În cursul lunii noiembrie 2021 au ieșit din evidențele agențiilor județene pentru ocuparea forței de muncă, respectiv a municipiului București, un număr total de 42.013 de șomeri, astfel:

- 16.539 persoane prin încadrare în muncă ;
- 6.547 persoane din categoria șomerilor indemnizați ca urmare a suspendărilor, încetărilor de drepturi bănești - diferite situații (pensionări, plecări în străinătate, decese etc.);
- 18.927 persoane din categoria șomerilor neindemnizați, care nu solicită menținerea cererii de loc de muncă.

În luna noiembrie a.c. s-a înregistrat o scădere netă a ieșirilor din evidență, față de luna anterioară, de 8.999 de persoane. Numărul șomerilor ieșiți din evidență prin încadrare în muncă a fost mai mic în luna noiembrie față de luna octombrie a.c. cu 2.416 persoane, în timp ce numărul ieșirilor pe motiv că nu se solicită menținerea în evidență a fost mai mic cu 4.386 de persoane.

\* \*  
\*

Pentru interpretarea corectă a indicatorilor, facem următoarele precizări metodologice:

Șomer înregistrat conform prevederilor Legii nr. 76/2002 privind asigurările pentru șomaj și stimularea ocupării forței de muncă cu modificările și completările ulterioare este persoana care îndeplinește cumulativ următoarele condiții:

- este în căutarea unui loc de muncă de la vârsta de minimum 16 ani și până la îndeplinirea condițiilor de pensionare;
- starea de sănătate și capacitățile fizice și psihice o fac aptă pentru prestarea unei munci;

- nu are loc de muncă, nu realizează venituri sau realizează, din activități autorizate potrivit legii, venituri mai mici decât valoarea indicatorului social de referință al asigurărilor pentru șomaj și stimulării ocupării forței de muncă, în vigoare;
- este disponibilă să înceapă lucrul în perioada imediat următoare, dacă s-ar găsi un loc de muncă
- se înregistrează la agenția pentru ocuparea forței de muncă în a cărei rază teritorială își are domiciliul sau, după caz, reședința ori la alt furnizor de servicii de ocupare, care funcționează în condițiile prevăzute de lege, în vederea obținerii unui loc de muncă.

Șomer de lungă durată - persoana care este șomer pe o perioadă mai mare de 12 luni, în cazul persoanelor cu vârsta de minimum 25 de ani și pe o perioadă de 6 luni în cazul persoanelor cu vârsta cuprinsă între 16 ani și până la împlinirea vârstei de 25 de ani.

Numărul șomerilor înregistrați (S ANOFM) reprezintă atât șomerii indemnizați (șomeri beneficiari de indemnizație cu experiență în muncă și șomeri beneficiari de indemnizație de șomaj fără experiență în muncă/ absolvenți de învățământ), cât și șomerii neindemnizați (care nu beneficiază de indemnizație de șomaj) și se calculează pe baza datelor din documentele primare și evidențelor din baza de date a agențiilor teritoriale pentru ocuparea forței de muncă.

Rata șomajului înregistrat (R ANOFM) se determină ca raport între numărul șomerilor înregistrați la agențiile pentru ocuparea forței de muncă județene și a municipiului București (indemnizați și neindemnizați) la finele lunii de referință și populația activă civilă.

Populația activă civilă (Pac) reprezintă oferta potențială de forță de muncă și gradul de ocupare a populației cuprinzând populația ocupată civilă și șomerii înregistrați. Indicatorul se determină anual de către Institutul Național de Statistica prin balanța forței de muncă la nivel de țară, regiune de dezvoltare și județ.

Rata șomajului se calculează astfel:

$$R(\text{ANOFM}) = \frac{S(\text{ANOFM})}{\text{Pac}} \times 100$$